新京日日新聞

定價　一部　金三錢　一箇月　金八十錢
郵税　一箇月　金十五錢
新京永樂町四丁目一番地
發行所　新京日日新聞社
電話三二二五番・三三〇〇番
發行人　十河榮忠
編輯人　松本　男
印刷人　谷　磨二郎

今印　白米　千葉商店　精米部　電話二四二一番

首都に相應しい 全般的の社會施設 体育館のほかいろ／＼計畫 滿鐵社會係 豫算を要求

素晴らしい大新京への發展に伴れて首都に相應しい一般的社會施設の必要に迫られてゐるが新京地方事務所社會係では夕刊所報の如く來年度＝新規＝新築として新京体育館(豫算三十四萬余圓)を始め兒童館、簡易宿泊所、家事講習所その他の新築を計畫し社會係を合して凡そ九十萬の大豫算を計上し此のほど滿鐵本社に要求これが成否は注目されてゐるが何れも首都新京として當然必要あるものばかりである、なほ同社會係では冬半歳屋内生活に運動の自由を缺く新京人に取つては體育館の新設は何よりの急務でありこの點是非實現すべきものとしてゐるから今のところ＝最も＝有望視されてゐる、主なる計畫内容は大要左の通り

新京簡易宿泊所新築七〇、四八九圓 ▲新京體育館新築三四三、一六五圓 ▲新京庭球コート新設一九、五〇〇圓 ▲新京スポーツ野球場新設五、八〇〇圓 ▲新京野球場スタンド擴張並に上屋設備その他二四、五〇〇圓 ▲新京陸上競技場スタンド増設その他六一〇〇圓 ▲新京家事講習所新築四二、八五四圓 ▲新京倶樂部新築二七七、五九七圓 ▲新京兒童館新築五一、二五二圓 ▲范家屯大弓場新築一、五七五圓

体育館は柔道劍道、弓道の各道場および屋内＝運動＝場その他事務室浴場などを含み屋内運動場では現在スポーツとして缺くるなき各種競技の設備を網羅して冬期結氷期中といへども何不自由なく競技が出來やうといふので來年度には必ず何らかの形式で實現されるものと見られてゐる

混保取扱 中止

四洮線の本年に於ける混保大豆代理受寄驛中洮南、開通を除く、三江口、鄭家屯、大林、錢家店、通遼、茂林、衛門台、八面城、大平川、邊昭の各驛は最近に至り大豆の受寄皆無の爲六月一日より混保の取扱を中止する事となつた

南遞相まづ 増税に反對す 翰長に意見を表明

(東京六日發國通)南遞相は六日午后二時日本倶樂部で堀切翰長と會見し、政府の政策に對する意見を開陳した後増税論に反對を表明した即ち赤字公債を均衡化し公債利子の財源に當る爲増税するは、既に英米で失敗した所で、今更日本が其轍を踏むのは財政根本を過まるものだ、尤も増税絶對反對と云ふのではなく財界恢復し國民の擔税が増大せる時は増税も可成りと考へるが、現在の増税論の根據は贊成し兼ねる、と力説して首相に傳達を依頼した、反對論は政友閣僚を中心にして擡頭しつゝあるが、大藏省の調査の進むに從ひ強硬となる模樣で軍部始め増税論の八釜しい折此の動きは注目されてゐる

南京政府の 眞意を訊して 有吉公使の北上

(東京六日發國通)内田外相は北支動搖以來、日支並に北平外交團との連絡の爲、有吉公使の北上方を促して居たが、有吉氏は依然上海に在り、外務省は二日其眞意を問合せたが有吉公使より左の回答があつた

兎角停戰交渉成立後南京政府の對日方針、殊に黄郛の對策に對する南京政府の意向を明らかにすべく、近く南京政府の眞意を詳知した上本國政府と對支政策を打合せその上北支に赴く考である

ポグラ問題で 抗議は筋違ひ わが外務省一蹴せん

(東京六日發國通)蘇聯外交人民委員會次長ソコロニコフ氏が太田大使に手交したポグラ事件抗議書は外務省にはまだ到着しないが外務省では到着次第關係當局と一應協議を爲し左の如き趣旨で一蹴する手筈となつて居る

一、ポグラニチナヤ封鎖問題は滿洲國交通部及北滿鐵道當局の問題で日本政府は關知して居ない、北滿ウスリイ兩鐵道間特別協定も同樣日本は關知して居ない

一、日本人にして自發的意志で滿洲國官吏となつた者の行爲は滿洲國の命令に基くもので日本政府は關係なく責任に任ぜず

一、右に依りソヴィエートの抗議は筋違ひで考慮出來ぬ日本としては蘇滿兩國が誠意を以て圓滿なる解決を圖ることを希望する

讓渡交渉で 滿洲國に照會 外相、大使に訓電

内田外相は五日午後武藤大使に訓電を發しソビエート政府は北滿鐵道讓渡に關する滿洲國との交渉を二十五日より東京に於て開始されん事を希望する旨回答し來つた、仍つて本件に關する滿洲國政府の意向を承知し度し、日本政府は滿洲國回答を待つて交渉開始に斡旋する用意を有すと滿洲國政府に傳達せしめた回答あり次第交渉開始時期等蘇聯側に對し回答する筈である

英皇帝の 勅語放送

(東京六日發國通)東京中央放送局では來る十二日ロンドンで開かれる國際經濟會議の模樣を中繼放送すべく先づ我岩槻無線との間に中繼試驗を行ひつゝあつたがテストは頗る好調なので愈々來る十二日午後十一時(日本時間)から約三十分に亘り英國皇帝の勅語を日本に中繼放送することに決定した

政友首腦部が遂に 抗爭中止運動 強硬派は飽くまで服さず 鬪爭更に激化せん

(東京六日發國通)政友會内紛の強硬、自重兩派の對立は益々尖鋭化し殊に八日芝公園三縁亭に開かれる自重派の會合には少壯派強硬組が押しかけ是非を理論鬪爭によつて決せんと敦圍いて居り、現状の如く對立抗爭状態を成行きのまゝ放置するに於ては如何なる事態に迄發展し、黨の結束統制上、一大龜裂を生ずるやも計り難い形勢にあるので、俄然首腦部間に抗爭中止の急務が主張せられ、鳩山文相、前田米藏氏、安藤正純氏等が卒先して申合せを爲し、一切の對立抗爭の矛を收めて鈴木總裁の裁斷を待つことゝに態度を決し急進自重兩派に急速に働きかけることゝになつた、此の抗爭中止運動には自重派は大体贊成するものと見られるが、強硬派は飽く迄反對、總裁から所謂停戰命令を出すとも一歩も讓らず一切の妥協的策動を排撃して所信貫徹に邁進すべく決意を固めてゐるから内紛は更に深刻且つ激烈に展開するであらう

急進派は 聲明發表

(東京六日發國通)政友會急進派は、その内部に幾多の系統あり一致を缺いで自重派に壓せられる傾向があるので五日午後八時から樂園の河内屋で各系統合同協議を開き大同團結を計つた結果、七日午後四時東京會館に有志代議士會を開き強化擴大を圖ると共に急進派の主張聲明を發表する

關東州出入外人と 定住者取扱ひ 旅券査證暫行辦法 いよ／＼外交部訓令で發表

外國人旅券査證事務開始に伴ひ、關東州租借地出入外人及國内定住外人に關しては如何なる方法を採るか注目されてゐたが六日外交部訓令として發表された旅券査證暫行辦法による事となり即日各地の旅券査證辦事處へ訓令することゝなつた同旅券査證暫行辦法は次の如くである

關東州租借地出入外人及國内定住外人に關する旅券査證暫行辦法

(一)關東州内に生活の本據を有し關東廳警察署發給に係る居住證明書を有する外人にして租借地境界を經由し滿鐵附屬地内を旅行する者に對し旅券査證を免除す

前項外人にして短期間滿鐵附屬地外へ旅行するもの及關東州より出境し關東州以外の地點より入國せんとする者は豫め大連旅券査證辦事處に於て通過査證料同額の料金を納付し査證を受けたる場合に限り通過に準し入國を許可す

但し本邦旅券査證職員若くは他官憲に於て要求するときは其所持する旅券若くは之に代る可き書類及關東廳警察署發給の居住證明書を提示すへし

(二)本邦内に生活の本據を有し所管警察署の發給に係る旅行證明書を有する外人にして關東州租借地境界を經由し關東州本邦間を旅行する者に對し旅券査證を免除す

前項外人にして短期間關東州より出境し關東州以外の地點より歸還せんとする者は豫め大連旅券査證辦事處に於て通過査證料同額の料金を納付し査證を受けたる場合に限り通過に準し入國を許可す、尚本邦と通商條約關係ある國の國民にして本邦外交部に對し其本邦内に生活の本據を有するものたることを證明せる書類を有するときは之を以て前項所管警察署の旅行證明書に代ゆることを得

(三)本邦内に生活の本據を有し所轄警察署發給の旅行證明書乃至本部發給の外國旅券を有する無國籍人の本邦歸還入境に付ては該旅券乃至證明書に驗印をなすのみにて入境査證を免除することを得

滿洲國内の 各省田賦負擔

商租契約成立に當つては商租人に於て契税(登記價格の百分の五)登記手數料(不動産價格の千分の五)を所轄官廳に納へ、田賦(地租)も當然商租人に於いて負擔するものである、各省の田賦は左の如し

△奉天省
上則地　一畝　一角五分四厘
中則地　同　一角一分
下則地　同　六分六厘
砂磧地　一畝　三分三厘
不分等則地　同　一角一分

△吉林省　一畝　八角

△黒龍江省
中則地　一畝　五分
下則地　同　三分

△熱河省
官有上則地　一畝　一分四厘
同　中則地　同　四厘
同　下則地　同　三厘九毛
民有上則地　同　六分
同　中則地　同　三分
同　下則地　同　一分五厘
〇禁煙罰金　一畝　五元

支那航路 郵船臨時配航

日本郵船では支那航路貨物激増に鑑み、歐洲航路敦賀丸(六九八七噸)を一航海、京、阪、神上海間に臨時配船と決定した

に決定し、磐城草案は砂田、岡田、原、岡本、窪井の諸氏が起草に當つて居る

岡本山口高 商校長

山口高等商業學校の岡本校長は滿洲視察の爲布谷助教授を從へ七日來京の豫定であるが在京の同校出身者約三十余名は何等かの方法を以つて歡待すべく新京商業東校長、齋藤教頭發起で種々準備を整へてゐる

北平郊外に 敗殘兵の横行 衛戍司令部及び憲兵隊へ 遂に處分を命令

(天津六日發國通)北平軍事分會では最近北平郊外に多數の敗殘兵が潛入、地方治安を脅しつゝあるので、北平衛戍司令部及び憲兵隊に對し、兵器を所持せずして横行する者は旅券を與へて郷里に歸還せしめ、銃を所持する者は脱走者と認め逮捕處分すべしとの命令を發した

河北に夥しき軍隊 省外移駐請願

(天津六日發國通)河北省内八十餘の商會は、六月四日連名にて現在河北省内には、夥しき軍隊が混在駐屯して居りこ

が爲め商民の苦痛甚しきものあり、北平軍事分會に於て愼重調査の上、省外に移駐されたしとの請願状を天津總商會に提出した

平綏線局長就任

(北平六日發國通)新任平綏線局長沈昌は昨日就任した、同氏は黄郛の娘婿で本年二十六歳である

張群南京へ

(北平五日發國通)過日來當地滯在中の前上海市長張群は今日午後北平發津浦線路で南京に歸り、暫時同地滯留の後華北の狀勢報告の爲め南昌に赴くことになつた

南京政府 行政法院 七月一日開設

(南京六日發國通)中央政治會議に於て行政法院長に任命された茅祖權は同法院開設準備中であつたが、愈々七月一日正式成立を見ることゝなつた、同院の内部組織は二廷に別れ、第一廷長は茅氏兼任、第二廷々長は近く任命發表を見る筈で、同院成立後は人民の政府機關に對する一切の公訴を審理することになるが、右公訴の判決は最終判決で、上訴することを得ざることになつて居る

新税率の不當を 再び糺彈せん 南京政府に嚴重抗議

(東京六日發國通)南京政府の新關税率實施に對し帝國政府は五月三十一日附を以つて日高南京總領事をして南京政府に嚴重なる抗議を提起せしむるところあつたが、外務省に到着せる報告に依れば南京政府財政部關務署は四日附を以つて支那政府は日本の抗議あるも既に公布實施せる税率を變更する意志なしとの聲明を發し我抗議に對し全々考慮を拂はざる態度を示した、依つて外務省は五日午後アジア通商局協議の結果支那政府の不當を糺彈して再抗議を行ふに決し直ちに有吉公使に右に關する緊急訓令を發した

滿洲事變被害者の 救恤勅令内容 總領事館で告示

昭和八年六月一日勅令第一四三號を以て滿洲事變被害者救恤に關する勅令の公布及同年六月三日外務省告示第五二號を以て右救恤に關する申請注意事項に就て新京總領事館告示第一〇號で告示が出た(詳細は本紙三面の廣告欄にあるから參照)

天氣と氣温

けふの天氣西の風曇り驟雨模樣後晴れ、六日の氣温最高十七度最低十度八

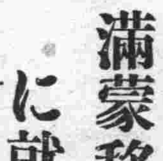

滿蒙移民に就て(十四)

二、滿洲は時候及地理的關係上二毛作の見込なく、又生産物が餘り高價を望み得ず且有畜農業にて自給する必要上一般に粗放農法行はれ、俄かに集約農法を採ることは不可能にして見るも所謂自作農と稱する者も皆二十町歩内外を耕作する程であるから當然生活程度高かるべき邦人が如何に生活程度を低下し有利なる新作物を栽培するも三、四町歩と云ふが如き小面積にては收支償ふものでない

三、自給自足主義は古來農家の遵奉し來れる鐵則なるも今日は總ての産業が極端に分業化したる結果農家と雖も生活用品事業用品中金錢にて購入するの外なく又は之を有利とする者が尠くない故に自給自足は主義としては必要のことに屬するも絶對的に之を實行するは不可能、むしろ可及的に自給自足を組織化するを賢明とする

四、日本にては小農は農業以外に日傭等の勤勞收入の途あるも滿洲に於てはその望少い、從て三、四町歩の土地を耕作する自作農は將來著しく農作物の價格騰貴せる場合は兎も角(事實將來もその騰貴を見ることは恐らくない)差當つてはその望みはないのである(滿鐵農務課滿洲の農業移民)

(二)斯くて資本家的大經營不在地主排斥さるべく且ある程度の小面積を有つた集團的共同經營自作農たるべきである

然らばその程度は如何にして決定されるか

(3)滿蒙の農業經營による決定

「農耕生活の可能性發展性」を保證し得る爲には、滿蒙農業經營上有利なるをさらねばならぬ、蓋し移民者に資力少く國家的見地から可及的小面積を可さすと云ふも、移民者自体が彼の地によりよき生活保證され且將來の發展が期待されて居なければ容易に移民地をして活潑な發展を遂げしめ得ないからである

從て相當程度の土地は當然必要だ、然らばどの程度を必要とするかこれを決する標準は滿洲農家の經營面積である

那須博士はいはれる

「内地農家が平均して一戸の耕作面積一町歩を出づること幾何もあらざるに反し滿洲にありてはこれに或は數倍、或は十倍二十倍する土地を經營することが必要かと思はれる……平均十町歩位を目標とすべきではないかと」

自作農を主としながら、滿人の低廉な勞力を農繁期に適宜に交ふる如きはわけても中農程度が最も有利且穩當ではなからうか

記事訂正

七日附夕刊一面興業債券借換の爲興銀債券を發行記事中債券一萬圓發行とあるは一千萬圓の誤植に就き訂正

新京日日新聞社　營業部　電三三〇〇番

中古 貨物自動車 オートバイ 安價讓渡したし
修繕工數名募集
新京中央警察署前　滿洲商會

栃木縣人各位に告ぐ

來る七日午後三時栃木縣教育視察團一行十三名來京九日午前退京就ては右一行の歡迎會を七日午後七時より寶宴樓に於て催し度萬障御操り合せ御參宴賜り度此段謹告候也

追而新規御來京者にして入會御希望の御方は左記の處に御申込被下度候

申込場所
新京室町小學校前　井上刀劍店　電話三二〇三番
室町四丁目 三井物産新京支店内　中山佐吉　電話三四六〇番
三笠町一丁目 輸入組合事務所内　奈良原安平　電話二六〇五番
鐵道北發電所内　君嶋武雄　電話二四七七番
新京栃木縣人會事務所　電話三二〇三番

靴は金城
行樂のシーズン　白靴をお召し遊ばせ
定價金四圓八十錢より（新型各種取り揃へて有ります）
高等製靴　新京東一條通り　金城靴店　電話二九五二番

一、蠅除窓用青網各種
一、エール會社製品各種 南京錠、ドーアチェック ナイトラッチ等
一、高級金庫、鋼製家具各種
一、塗料、ドロマイド及ダイヤモンド
精々御引合被成下度願上候
安宅商會 旭金庫會社 代理店
新京東五條通十三番地　權太商店　電話二二六二九・二二六三〇

御料理　梅月　新京三笠町三丁目　電話二七八四番

徳川貴族院議長が近く勇退せん
天晴れ三十一年間勤續の譽れ
後任は近衛公昇格か

【東京六日發國通】貴族院議長徳川家達公は明治三十六年十二月近衛篤麿公の後を襲ふて議長に就任以來本年を以て勤續滿三十年となり名

『議長』の評を博して居るが、公は既に七十一歲の高齢に達し、最近に至つては健康も思はしくないので三十年勤續を機會に潔く辭職、専ら余生を公共事業に盡すことに決意し二日夜徳川公の最高顧問機關たる相談役會に諮問した處同會も公の辭意を尊重することゝなつた、依つて徳川議長は更に首相に對し非公式に決意を傳へて首相の諒解を求めたが首相も徳川公の辭意は頗る鞏固であり、又事情己むを得ないものとして之を承認したから正式辭表が

『提出』されゝば直ちに受理、議長更迭の手續を執る意向のやうで、後任議長としては現副議長近衛文麿公の昇格が最も有力視されてゐる

敦圖線開通で相互距離短縮
大阪新京間の比較

敦圖線の開通により新京、內地間の距離は著しく短縮せられ交通、運輸上の一大進歩を遂げたが新京、大阪間の距離を從來の各線と比較すると次の如くである

一、新京―敦化―雄基―淸津―敦賀―大阪一、七二五粁
二、新京―敦化―上三峯―淸津―敦賀―大阪一、六八九粁
三、新京―奉天―安東―釜山―下關―大阪二、三三八粁
四、新京―奉天―大連―下關―大阪二、四〇四粁
五、新京―吉林―會寧―京城―釜山―大阪二、六六五粁

中東京卸賣物價
三厘方の微騰

【東京六日發國通】日銀調査東京卸賣物價は本年二月以降續落したが、五月に入つて四ケ月振りに騰貴を示し、調査品目五十六品中低落したるもの十四品なるに對し騰貴したるもの二十八品に及び、總平均指數は前月に比し三厘方の微騰を見るに至つた

交通部聯絡會議

滿洲國交通部聯絡會議は六日午後一時交通部會議室に於て開催され、交通部側から丁總長、森田鐵道司長、北鐵側から李紹庚督辦、范其光、賓青、林剛理事、鳥澤舜、參贊等出席、ポクラトランダツト封鎖經過報告、北鐵經營問題、同買收問題等に關する重要協議に入つたが、本會議は本日も引續きけはれる筈である

嬉しいボーナス
滿鐵は最高卅五割見當 この十日頃支給

【大連六日發國通】嘗て無き增收に諸給與制度を引下げ前に復活した滿鐵は今年度上半期賞與金も減額前と略々同額にして愈々此の十日頃から一齊に支給されることゝなり、目下人事課給與係に於て計算中であるが、支給率は最高三十五割前後より最低十五割まで社員の懐を潤す筈である、此の外市役所、大連汽船等も今月中に支給されるが、何れも前年同期より增額されこゝにも滿洲景氣は如實に現はれてゐる

可愛い舞踊の夕
稻子さん一行

新京滯在中の可愛いゝ少女舞踊家前澤稻子さん一行は七日公主嶺の衛戍病院を八日は四平街の守備隊等を見舞ひ傷病兵駐屯部隊を慰問し九日朝歸京、同夜は關東軍司令部員のために新京高等女學校講堂で舞踊の夕を催すに決定したさ

軍國讀本 ……(廿五)……
◇海軍編◇ 觀艦式と登舷禮式

『觀艦』式は國家の大典に際し、又は大演習等の場合に行はれる、御召艦の當日は滿艦飾を施し、夜間は軍艦に限りあるの美事な電燈艦飾を行つて海上に不夜城を現出する。單に艦飾と云ふのはマストの上端に軍艦旗を掲ぐるのみである。

滿艦飾は紀元節、天長節、明治節、天皇、皇族に對して

『皇禮』砲を行ふ可き日にするのが常例であつて滿艦飾ある場合の外は電燈艦飾は特に施行する事は出來ない、然し外國行上必要の場合は便宜施行してよい事に成つてゐる。此外軍艦には禮砲がある、礎裝其他の時には禮砲を行はない艦もあるが大部分の艦は行ふ。每發の間隔は五秒時で二基の砲を交互に使用する。皇禮砲は

『天皇』皇后太皇太后皇太后に對して行はれ、皇后太皇太后皇太后以外の皇族に對しては公式の場合に限られ、禮砲數は二十一發である。數で云ふと特命全權大使が十九、海軍大臣、軍令部長、特命檢閲使が十七、最少數の五發は總領事代理又は領事代理の場合である

登舷禮式

『登舷』禮式と云ふのは先づ總員が舷側に整列するので、天皇臨幸の時、此場合は乘御の御召艦が本艦に近接する時に總員萬歳を三唱する、その外乘御の艦船と遇ふか、近づく時、戰時若しくは事變の爲め又は遠洋航海の爲め出航の艦船を見送る時、其他必要と認めた時、又登舷禮式を受けた時等である。

『儀仗』として、天皇、特命檢閲使、鎭守府司令長官、軍港部司令官に供する軍隊を儀仗兵と云ふのであつて、これを分つて儀仗隊、及び儀仗衛兵と云ふ。儀仗隊は天皇艦隊軍隊の所在地に着發の時、特命檢閲使が其檢閲すべき艦隊軍隊の所在地に着發の時、鎭守府司令長官又は要港部

『司令』官が初めて着任又は離任出發の時等で儀仗衛兵は天皇艦隊軍隊の所在地に御駐在の間、又は特命ある時に供する。儀仗兵の編成は天皇に供する儀仗隊は一大隊とし大佐が指揮する。

(挿畫は觀艦式のお召艦)

國都建設局が愈よ土地の拂下げ
商業區域と住居區域に分ち
けふ受付を開始

國都新京は國都建設計畫事業の進捗に伴ひ著しくその形態を整備したので國都建設局では各方面より渴望されつゝある第一回土地賣却(日本人にありては長期の商租)を行ふ事となり一般民間より廣く申込に應ずる事となつた

今回の賣却地は商業地は興安大路の兩側、住宅地は大同大街及興安大路間の豐樂路附近で

『現在』の附屬地より最も近い場所である之等周圍の土地は既に滿洲國政府官吏、滿洲國中央銀行等に開放され目下建設途上にあり且道路鋪裝は九月中旬、上下水道は九月末、電燈瓦斯は七月末完成の豫定で

商業地は坪十九圓から二十五圓、住宅地は坪八圓から八圓三十錢にして右價買受人は當籤後五日以内に本契約を完了し、代金は本契約と同時に支拂ふ事となつてゐる、社會事業、或は必要欠ぐべからざる事業に要する土地については

『特名』による筈であるなほ買受希望者は國都建設局土地建造物賣却及貸付規則、契約條項並に買受申込心得熟覧の上國都建設局所定の申込書に依り土地の買受を申込めばよいのであるが詳細な規定は次の如くである

一、賣却方法 定價抽籤
二、賣却土地
甲、商業地域 小賣商店街
地積 三百 平方米突(九十坪)乃至四百六十二平方米突(百四十坪)のもの九十五口(百二十八筆)
乙、住居地域宅地
地積七百三十平方米突(二百二十一坪)乃至一千百六十平方米突(三百五十一坪)のもの六十口(六十筆)
詳細は國都建設局現地指示圖を參照せらるゝこと
三、賣却現地指示圖、契約條項、契約書案及買受申込心得の公示場所及公示期間
甲、場所 新京大同廣場國都建設局廳舍二階廣間
乙、期間 自大同二年六月七日至大同二年六月十八日十二日間
但し毎日自午前八時至午後五時とし公休日は休止す(但し十八日の日曜日は休止せず)
四、申込期間 大同二年六月十八日迄
五、申込場所 新京大同廣場國都建設局土地科電話八二三一、八二三二、八二四
六、抽籤期日及執行場所 大同二年六月十九日午前十時於新京大同廣場國都建設局廳舍二階大廣間

世界聯邦の提唱者
プラタプ氏の一行來京

寫眞は新京驛にて向つて左モウコラマ氏、プラタップ氏ナイル氏

名殘を惜んで人形使節出發
きのふ奉天へ向ふ

日滿親善、皇軍慰問の重責を果したこの歴史的使節はハルビンの視察を終へ六日午後三時二十五分來京、同四時三十分新京發第十四列車で日滿婦人協會、振徳會、その他日滿官民多數の見送りを受け奉天へ向つた、振袖姿の使節は日滿親善史の一頁を飾るこの大任を了し且つ一連日の歡迎せめ長途の旅行にも不拘少しのつかれも見せず思出深き新京を後に重任完了後の淡い喜びを顔に漂はせながら南行した

マターン機ハバロフスクへ

【モスクワ五日發國通】五日午后四時五分モスクワに到着したマターン氏は九時間の休憩後再び愛機に搭乘、六千九百五十粁を隔つるハバロフスクを目指し六日午前一時十四分スタートを切つた

今夏雲仙に天幕ホテル建設
觀光局の新試み

【東京六日發國通】國際觀光局では、夏期外人が最も集中する長崎縣雲仙に國際キャンプ、ホテルを建設することになり、四日同局佐藤事務官は實地

『調査』の爲同地に赴いた、キャンプ、ホテルは三十戸建てることになつてゐるが、キャンプとは言へ、極めて贅澤なもので手荷物の保管所、食事入浴、飲料水、塵芥燒却場、燃料、電燈、電話、寝具一切、式便所、椅子、洋卓と言つた様に堂々たる旅館にも無い様な理想的設備を施し、之を賃貸すると言ふのだが、更に在留外人の無聊を慰める爲には地方青年團の樂器や盆踊りの外、音樂

『映畫』等をも催す筈である、期間は七月上旬から九月上旬までであるが同此の國際キャンプの成績が良ければ今後適當な地方へも行ふ筈である

日佛拳闘試合

【東京六日發國通】讀賣新聞主催の日佛拳闘試合は五日午後六時から國技館で行はれラファエル對佐藤はラファエルの判定勝、ビトチル對藤田は六回目で藤田テクニカルノックアウトで敗れたが、ユーグ對堀口の試合は最初から堀口優勢に攻め立て、判定で堀口の勝となつた、觀衆三萬余盛會を極めた

日滿對抗劍道試合を觀て

六月四日新京商業講堂で行はれた全新京對滿洲國劍道試合は稀に觀る勇壯なものであつた全新京軍の奮闘を多とする者である折角兩軍の劍士が華々敷紳士的態度で戰つたのに獨り滿洲側中堅劍士某四段の非劍士的行爲は滿洲國側の爲めに甚だ惜しい汚點と謂ふ可きである今後の對外試合には彼の如き田舍式劍士は出場を遠慮さすべきである敢て云ふ

(市內愛劍生投)

白衣の勇士八十五名出發
河南丸で故國へ

【大連六日發國通】古北口其他數十回の戰鬪に參加し、不幸敵彈に傷つき、或は病魔に襲はれた名譽の傷病兵藤崎大尉以下八十五名の白衣の勇士は、六日午前十時出帆の河南丸で故國に向け凱旋した、埠頭には降る雨も意とせず、市民、各學校生徒千餘名押掛け萬歳を浴せ乍ら之を見送つた

停戰交渉委員歡迎
右文倶樂部が大野遊會

停戰協定成立に當り關東軍司令部詰記者團右文倶樂部は岡村參謀副長以下各交渉委員の凱旋を迎へ、各關係者を招待し七日午後五時より新京西公園夕陽ケ丘で停戰記念大野遊會を開催する事になつた、當日は小磯、岡村正副參謀長を始め、軍部、大使館員並に在京新聞記者が會合し盛會が豫想されて居る

庭球選手權試合

【パリ五日發國通】フランス庭球選手權試合は五日の男子シングルス決勝戰は濠洲のクロフオードとフランスのコーシエの對戰となつたが、左のスコアーでクロフオードが優勝した

クロフオード 八―六 六―一 六―三 コーシエ

琵琶講談で勇士達を慰問
田中米子師一行 衛戍病院その他を訪ふ

皇軍慰問の爲はるばる京都から來京した敎化琵琶講談の在滿將士慰問使田中米子師、敷島櫻山師、後見役の田中榮次郎氏の一行は滿鐵社會係新京婦人聯合會の後援の下に六日午後一時から衛戍病院に白衣の勇士達を訪ねて慰問し、引續き午後七時から飛行隊を訪問して親くし慰問するところあつた

東家樂燕一行の第二日目の讀物

美久仁の華 東家樂奴
近世美談 東家燕平
內附面 東家燕國
荒木又右衛門 東家燕洲
櫓太鼓 東家燕美丸
慶安太平記 東家樂遊
淸水次郎長 港家小柳丸
淚の忠魂碑 東家樂燕

▲精養軒の女子、去る日淚で別れたホーさんさのあてない再會にこがれつゝいさゝか悩ましげに曰く「今度會つたらどうだろう他人行儀でものを言はないかも知れない」と再會のシーンを胸にえがき一人ワクワクと胸を高鳴らしてゐる處は可愛い處女らしい▲こゝの京子、擦ねくく浮氣女とは聞いてゐたが近頃どうした風の吹き廻しか柄にもなくちよつと眞劍に胸を痛めてゐるそうだが、その發生地は?歌の文句じやないけれど思はぬ人に思はれて、戀する人のつれなさよ…てな風らしい、その日本一の色男は果して誰?、知る人ぞ知る▲西洋軒のフサ子、新京には珍らしい感傷的なしんみりした女給だ、家庭的に恵まれてゐないだけに時々過去を思ひ浮べては一人淚ぐむ彼女だ、何が彼女をそうさせたか、本人にお聞き下さい▲三笠のハルミはツび姿の粋な彼氏?から大枚廿七圓也の指輪をプレゼントされ喜々として白魚の如き指に輝かして適當なサービスに餘念なく二人の仲は仕極圓滿に進行してゐたが滿つれば缺くる世の常で二人の仲にもひびが入りさうく大切な指輪を取戻されて口惜し淚の彼女は日く「取戻すなんて實際男らしくもないワ」と指輪解消事件はワンラ

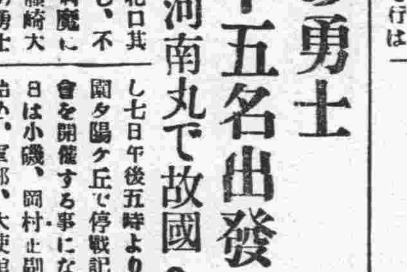

吉凶禍福

△新京祝町一丁目郵便局官舍松永壽氏長男眞鄕さん、二十七日出生
△新京曙町四丁目十一、野田嘉□、五日午前一時死去

和歌山縣人に告ぐ
和歌山縣人會を拵へ度いと思ひます縣人諸君左記へ御通知願ひます
新宅 電二二四〇番 財政部理財司長 西脇洋行
電二四二三番 田中
電三七三二番 寶洋行宮本

滿洲語研究員募集
一、資格 初學者
一、教材 簡易支那語會話篇
一、開講日 六月二日
一、時間 午後七時半…九時半
一、研究料 毎月二圓
追つて本人の學力により右の外晝夜間部共に隨時入社することを得
新京東二條通四三番地 滿洲語學研究社

疊の御用は
國産品 花蓙 上敷
鵜殿兄弟商會
新京祝町二丁目 電話二四八二番へ

當店自慢 長崎カステーラ 五色羊羹モナカ
輸入組合加盟店
和洋製菓 峯長春堂 電話三一九一番
同市場內支店 電話二八四二番

海陸運輸 建築材料運搬 引越荷物
井本運送店支店
新京祝町二丁目 電話三八四三番
本店 奉天宮島町 電話二七八一番

營業品目
撫順炭、煙台炭、煉炭、溪湖炭、硫安、コールタール、ベンプール、クレオソート油、ピッチ、ナフタリン、銑鐵、揮發油、
南滿洲鐵道株式會社 商事部新京販賣事務所
新京東五條通
電話 所長室 三〇七八 販賣係 二五〇 社員社用炭 石炭現場 庶務

森永ベルトライン

森永ベルトライン 室町 吉野屋 電2

趣味と家庭

立派な榮養分が台所の隅に轉つてゐる
お料理と主婦の心掛け

榮養さいへば小難しいことのやうに考へられますが、何も牛乳や玉子ばかりが榮養食ではありません、むしろ心掛け一つで日々のお惣菜の無駄や廢物を利用して、立派な榮養食を攝ることが出來ます手近いところで言へば、少し面倒でも普通お薬になる古くなつたお野菜や、キャベツの堅い莖だの、上皮の葉だのを細く刻んで水から煮出して野菜のスープを取り、それで出汁を出して使へば、棄てられるものから、野菜の含む榮養素が攝れるのです又野菜を茹でた汁は大抵棄てられるやうですがあの中には榮養分があるのですから、その汁を取つてお煮付けの時に使ふやうにすれば宜しい、良い魚、ロース等にタップリ榮養素があるやうな氣のするのは間違ひで、魚の骨や皮には素晴しい榮養分が含まれてゐます、肉は細切れにもロースに劣らぬ榮養分があるので無理して立派なものを喰べる必要は少しもないのです斯うした心掛で平素のお料理をなされば、金をかけなくとも充分の榮養が攝れる譯であります

ベトベトと嫌な 脂手の手當法
夏は特に注意して

脂手さいふのは、その部分に脂が特別に多く出るのですがこれは眞の脂肪ではなく、やはり汗の分泌増加でありますこの手當さしては、內部から汗腺の作用を輕くするために水銀石英燈やレントゲンが最も有効ですが、それは素人には絶對できませぬから、專門家に任せるより外ありません外部の手當さしては、輕いのなれば一日數回、冷水で局部を洗ひ、そのあさへ二乃至五%の硼酸アルコール、または一%のサルチル酸アルコール或は〇、五%の單寧酸アルコールを塗ります、やゝ強度のものであれば、一乃至一〇%のフオルマリン、アルコール溶液を塗ります

しかしあまり度々塗つてゐると皮膚が乾燥して硬ばりますから、夜分就寢前に、硼酸ワセリンなどを塗りこんでおきます

いつも齒をきれいに保つには

齒ならびや齒の形のよしあしは仕方がないさしても、その齒が黄色くなつてゐたりタバコのやになどで黒く染まつてゐたりするのは、大變不潔な不快な感じを見る人にいだかせるものです

いつも白く光澤のある眞珠のやうな齒をしてゐるのにはどのやうな注意をしたらよろしいかさいひますと、まづ一年に一回或は二回位は必ず齒石(ハジホ)を除くやうに、しかもこれは自分では出來ないものですから、齒醫者にしてもらはねばなりません、一口に齒石さいつてもいろいろな種類のものがありますが、とにかくこれがついてゐるさ、全體が大變きたならしく、健康な光澤も失せます

口腔衞生からいつてもそれは大切なことなのです、そしてもしタバコさか藥品などで特に齒に色がつくさいふやうならオキシフル(過酸化水素)を原液のまゝ脱脂綿につけて、鏡を見ながら齒の一本一本をていねいに拭きます(齒ブラシにつけて磨くのは少し亂暴すぎませう)但しこれは毎日する必要はなく一週間に二へん位でよろしいでせう、そして就床前齒を磨いても磨かなくても、二パーセント位の重曹水でうがひをするやうに

なほ齒さ共に注意すべきは齒ぐきです、齒ぐきはいつも薔薇紅色をしてゐるべきですが、大變赤く充血してゐたり、紫色又は黒いやうな色だつたりする人がかなりあるやうですそれらは必ず身體の何處かしらに病氣を持つてゐるのですから、早速原因をたしかめ、治療することです

圍碁新手合 (二局の十一)

三段 石塚行誠
五子 高橋久吉

誤解が逆に好都合だった (廿八) 黒頭巾評

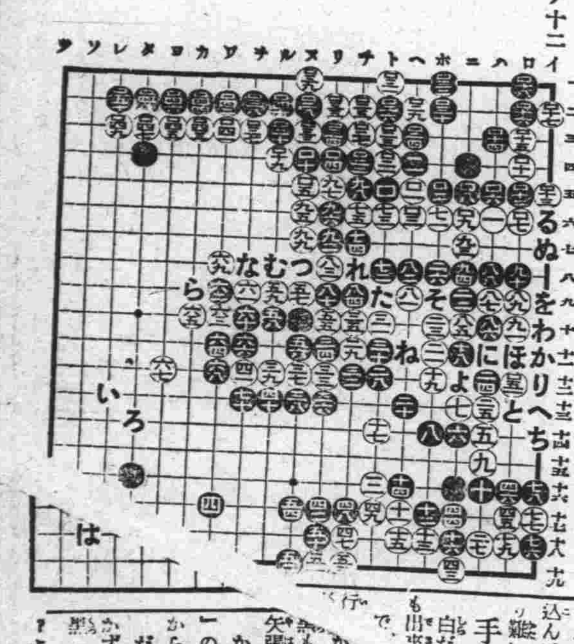

白(口五十二)と、手を引いてゐたのは、實は、この大石の白の眼が缺ける手があるやうに感つたので、急いでから打つたのであるが、無理に黒がこの大石を取りに掛かると、黒合せの持の恰好になつてゐる黒が結局劫で取られて仕舞ふやうであるだから白は、こゝを手抜きして(い)か(ろ)と打つて左邊の白地を確實に睨ふなり、又(は)と、左下隅の三々へ深く潛り込んで敵地の削減に出掛けるといふ寸法の方が上品であつたかも知れぬ。

だん、から確かに(口五十二)と打つて置いた爲めに、後で左下隅の斑爭ひには、手强く出られるやうな結果になり、黒へ上邊數子の白が生きるやうな事にもなつて、誤解が却つて、好都合だつたかも計り難い氣がするのである。

捨いで行く

扨て白が此處を手抜きすると黒から何うやつて來るだらう?

黒頭巾さんは(に)と粘いで行く積りだつたと言はれたが、それは何んにもならなかつたのである。

例へば、黒(に)なら、白(ほ)と打ち、黒(へ)白(と)黒(ち)白(り)となつて白生きである。

又右の手順の中黒(へ)と打たずに黒先づ(ぬ)と尖み、白(る)と受けた時に、(を)へ綽ねると、矢張り白は、(と)の處へ下る。

で、黒(わ)なら、白(か)と約へてこれも亦白生きであるだから、黒(に)の粘きは物にはならぬ。

ブラ下る手

今度は、黒(口五十二)とブラ下つて見たらどうか? すると、白(ほ)と覗き當り黒(へ)と尖み、白(に)と一目掘るのであるから、まさか黒(よ)と粘ぐ譯にも行かず、白は平氣の左である。

だが、黒(口五十二)と下つた時に、白(と)と外から約へて、皆取りに出掛かると、黒は占めたと許りに(ほ)へ突つ張つて行く。

で、白(よ)なら、黒(を)白(に)と二目掘り、黒(わ)と當て、白三目粘いだ時に、黒(か)と粘ぐのであるから白には目が一つしか出來ない、ならば無鐵砲に白(た)と當て黒(れ)と粘ぎ白(そ)と眼を持ちたいと、頑張つて來ると例りに白の大石を助けてやつて白(つ)と抜き、白(ね)と生きたら黒(な)白(ら)黒(む)白三目粘き、黒(う)と白地へ暴れ込んで行くのだから、こんな有難い話はない。

手外から約へる

白だつて、そんな馬鹿氣た事はやらねるのである。

白も(よ)と當てる譯には行かぬから、(か)へ綽ねると黒も亦(を)と綽ねて來るから矢張り斑に行くより仕方がないから言ふ理由で黒(口五十二)のブラ下りを白が無雜作に外から約へ切る手はないのであるだが、こゝに黒(に)とも粘かず(口五十二)とも下らずに黒(い)と約へて見ては何うか? これが問題である。

海の外から

口ニウム製獨木舟遊び 夏季米國少年少女の水遊びは餘りに戯れ過ぎるので有名であるが、今夏は獨木舟遊びが斷然トップを切るらしく、既に安價なアルミニウム製獨木舟が目下續々市場に顏出ししてゐる、重さ三十ポンド內外のが一番多い

口壓搾木材の耐久力 米國農務省產業局發表に依れば、軟質木材にして壓搾されたものは普通金屬よりも頗る耐久力を有つてゐる由

口伯林の大廣告塔 最近伯林に數里の遠方から見へるイルミネーションの大廣告塔が出現した、高さ四百呎巾二百二十五呎のスペースを有し優に二千文字を揭載出來るさ

野菜相場

新京市場小賣相場表 六月七日 【蔬果之部】

種別	値段	種別	値段
白菜	四八	蓬蓮草大連物	一一 〇一
サツマ芋	三四	里芋	〇一 八〇
山芋	〇一 八〇	赤芋內地	一 五
ツクネ芋內地	一二 五〇	牛蒡	〇〇 四五
蓮根	一一 四六	白大根「大連」	〇〇 六八
丸大根	〇 六	赤大根	〇 六
玉葱	〇〇 九八	人參	三二 〇〇
生姜	一二 二〇	ウド	二三 〇〇
ワサビ「一」	六五 〇〇	內地葱	〇一 八〇
玉菜	〇〇 四五	カブラ大小	一 〇
馬鈴薯	〇〇 二三	水菜	〇 八
ユリネ	二五 五〇	同 ミツ葉大小	二〇 〇五
セリ內地	一 五	ワケギ內地	〇 六
春菊	[illegible]	胡瓜	一一

告示

告示第一〇號

昭和八年六月一日勅令第一四三號ヲ以テ滿洲事變被害者救恤ニ關スル勅令ノ公布及同年六月三日外務省告示第五二號ヲ以テ右救恤ニ關スル申請注意事項左ノ通リ告示アリタリ右告示ス

昭和八年六月六日 在新京 總領事 栗原正

朕滿洲事件ニ因リ損害ヲ蒙リタル者ノ救恤ニ關スル件ヲ裁可シ茲ニ之ヲ公布セシム

御名 御璽

昭和八年五月三十一日

內閣總理大臣子爵 齋藤實
大藏大臣 高橋是清
外務大臣伯爵 內田康哉

勅令第一四三號

滿洲事件ニ因リ損害ヲ被リタル者ノ救恤ニ關スル件

第一條 滿洲及支那ニ在リタル者又ハ同地ニ財產ヲ所有シタル者ニシテ昭和六年九月十八日以降昭和八年三月三十一日迄ノ間ニ於テ滿洲事件ニ因リ身體又ハ該財產上ニ直接損害ヲ被リタルモノニハ本令ニ依リ救恤金ヲ交付スルコトヲ得

第二條 前條ノ救恤金ノ總額ハ三百萬圓以內トス

第三條 救恤金ノ交付ハ之ヲ受ケントスル者ノ申請ニ依リ救恤審査會ノ審査ヲ經テ外務大臣之ヲ決定ス

第四條 救恤審査會ハ外務大臣ノ監督ニ屬シ會長一人審査員十人以內ヲ以テ之ヲ組織ス

第五條 會長ハ外務次官ヲ以テ之ニ充ツ審査員ハ外務大臣ノ奏請ニ依リ關係各廳高等官ノ中ヨリ內閣ニ於テ之ヲ命ス

第六條 會長ハ會務ヲ總理シ會議ノ議長ト爲ル會長事故アルトキハ外務大臣ノ指定スル審査員其ノ職務ヲ代理ス

第七條 審査會ニ幹事若干人ヲ置ク外務大臣ノ奏請ニ依リ關係各廳高等官ノ中ヨリ內閣ニ於テ之ヲ命ス

幹事ハ會長ノ指揮ヲ承ケ庶務ヲ整理ス

第八條 審査會ニ書記若干人ヲ置ク外務大臣之ヲ命ス書記ハ上司ノ指揮ヲ承ケ庶務ニ從事ス

第九條 第三條ノ申請ハ昭和八年八月十五日迄ニ之レヲ爲スヘシ

第十條 第三條ノ規定ニ依ル申請書ハ損害ノ發生シタル地ヲ管轄スル領事館ヲ經由シ外務大臣ニ之ヲ提出スヘシ但シ外務大臣ニ於テ特殊ノ事由在リト認メタル場合ニ於テハ損害ノ發生シタル地ヲ管轄スル領事館ニ爲シタル損害ノ申告ヲ以テ右申請書ニ代フルコトヲ得

第十一條 申請書ニハ左ニ掲クル事項ヲ記載スヘシ

一、申請者ノ氏名、年齡、職業、本籍及現住地、申請者カ法人ナルトキハ其ノ名稱及住所
二、申請者カ被害者ニ非サルトキハ被害者ノ氏名、年齡、職業、本籍及現住地被害者カ法人ナルトキハ其ノ名稱及住所並申請者ト被害者トノ關係
三、損害發生ノ年月日
四、損害發生ノ場所
五、損害ノ種類、程度、價格及事由
六、損害發生ノ前後ノ事情
七、其ノ他參考トナルヘキ事項

第十二條 申請書ニハ成ルヘク前條ニ掲クル事項ヲ證明スルニ足ルヘキ證據方法ヲ開示シ證據書類及證據物件ヲ添付スヘシ

附 則

本令ハ公布ノ日ヨリ之ヲ施行ス

◎外務省告示第五二號

滿洲事件ニ因リ損害ヲ被リタル者ノ救恤ニ關スル昭和八年六月一日公布ノ勅令第一四三號ニ關シ申請者ノ注意ヲ要スル點左ノ如シ

昭和八年六月三日 外務大臣伯爵 內田康哉

一、申請書ハ成ルヘク別記樣式ニ依リ之ヲ認メ正本ノ外副本一通ヲ添付スヘシ
申請書ノ正本及副本ニハ申請者ノ戶籍謄本及印鑑證明書各一通宛並被害者カ申請者ニ在ラサル場合ニハ被害者ノ戶籍謄本一通宛ヲ添付スルコトヲ要ス
代理申請ノ場合ニハ本人ノ委任狀一通宛ヲ添付スルコトヲ要ス
二、申請者及被害者ノ氏名ニハ振假名ヲ附スヘシ
三、申請書用紙ハ外務省內救恤審査會及所轄領事館ニ備付アルニ付申請者ハ成ルヘク右用紙ノ交付ヲ受ケ之ヲ使用スヘシ
四、記入スヘキ事項多クシテ申請書用紙ノ欄內ニ之ヲ記入スルコト困難ナル場合ニハ別紙ニ認メ之ヲ申請書ニ添付シ申請書ノ相當欄ニハ右ノ趣ヲ記入スヘシ
五、申請書樣式中ニ「通信ヲ受クヘキ場所」ノ欄ヲ設ケタルハ申請者ニ對シ通信ヲ爲ス必要アル場合右通信ヲ確保センカ爲ナルヲ以テ將來現住地ヲ變更シ現住地宛ノ通信ヲ以テシテハ其ノ到達ヲ期待シ得サル虞アル申請者ニシテ其ノ他ニ通信ノ到達ヲ期待シ得ル適當ノ場所ヲ有スルモノハ通信ヲ受クヘキ場所トシテ之ヲ記入スヘシ
六、現住地又ハ通信ヲ受クヘキ場所ニ變更アリタル場合ニハ遲滯ナク救恤審査會ニ屆出ツヘシ
七、損害ノ發生シタル地ヲ管轄スル領事館引揚中ノ場合ハ現ニ其ノ地方ニ關スル事務ヲ管掌シ居ル領事館ヲ經由シ本大臣ニ申請スヘシ即チ在成都總領事館在鄭州領事館管內ニ於テ發生シタル損害ハ在漢口總領事館ヲ、在雲南領事館管內ニ於テ發生シタル損害ハ在河內總領事館ヲ經由申請スルコトヲ要ス

第一號樣式

損害申請書(身體又ハ生命ノ損害)

申請者 本籍 現住地 通信ヲ受クヘキ場所 氏名 年月日生

被害者 本籍 現住地 職業 氏名 年月日生
申請者ト被害者トノ關係
被害者ノ被害當時ニ於ケル年收入額及其ノ內譯
扶養者ノ氏名 生年月日及被害者トノ關係
損害ノ種類
損害發生ノ場所
損害發生ノ年月日
損害發生ノ事由及其ノ前後ノ事情
損害ノ程度
保險金及其他ノ補償金受領ノ有無及其ノ金額
損害總額及其ノ算出ノ基礎
損害發生前被害者カ其ノ地方ニ在リタル期間
本申請書ニ掲クル事項ヲ證明スルニ足ルヘキ證據方法ノ開示及添付セル證據書類及證據物件ノ目錄
其他參考トナルヘキ事項

右申請候也

昭和 年 月 日 申請者

外務大臣 殿

第二號樣式

損害申請書(財產ノ損害)

申請者 本籍 現住地 通信ヲ受クヘキ場所 職業 氏名 年月日生

被害者 本籍 現住地 職業 氏名 年月日生
申請者ト被害者トノ關係
被害財產ノ種類及數量
損害發生ノ場所
損害發生ノ年月日
損害發生ノ事由及其前後ノ事情
損害ノ程度
保險金及其他ノ補償金受領ノ有無及其ノ金額
損害總額及其ノ算出ノ基礎
損害發生前被害者カ其ノ地方ニ在リタル期間
本申請書ニ掲クル事項ヲ證明スルニ足ルヘキ證據方法ノ開示及添付セル證據書類及證據物件ノ目錄
其他參考トナルヘキ事項

右申請候也

昭和 年 月 日 申請者

外務大臣 殿

屋內採暖設備ハ是非宮崎式ペーチカヲ御採用クダサイ
構造ノ合理化ト施工技術ノ優秀ハ弊方ノ生命也
焚方ハ簡便ナリ燃料ハ經濟ナリ宮崎式ノ特長也
年ト共ニ研究ヲ重ネ時代ニオクレヌ用意アリ
宮崎特許式
ペーチカ
滿鮮唯一金牌受領
朝鮮・滿洲・宮崎組

御料理 會席 大吉 水崎よし 電話三一五九番

白米 ビール 石炭 松茂洋行 電話 二〇四二 二五三七 二五六二番

麗人美人―が內地から多數參りました
御料理 三福 城內西五馬路 電三八七九番

急告
元外交員 安藤泉吉
右之者不都合ノ廉ニ依リ解雇仕候間爾今弊店トハ何等關係無之此段謹告候也
昭和八年五月廿八日
煖房、衞生給水 給湯工事請負
各種建築金具 汽罐類製作販賣
カナヘ商會出張所
事務所 新京曙町四丁目九 電話三七五〇番
工場 新京富士町六丁目

夏!首都廣告戰線に進出した・巨彈
新銳・偉力をほこるデザイン
圖案・文案・裝飾・壁畫
新京圖案社
アトリヱ 新京祝町三丁目 電話三一五一番

印刷機械及材料 各種印刷と製本 北原紙店 電話 二一四一 三〇一 三七三九

御料理 花開 電話二一三六・二一〇三

御料理 八千代館 長春吉野町 電話 三一〇九 四六七番

開店御披露
女給軍總動員のサービス!!
完備したるホールにシークなる君よ一度來りて憩ひ給へ
東一條通り北詰 有明館跡
カフヱー コンパル

綺譚黒船往來

熱河戰線上映及上演

（作）寺島柾史
（畫）布施長春

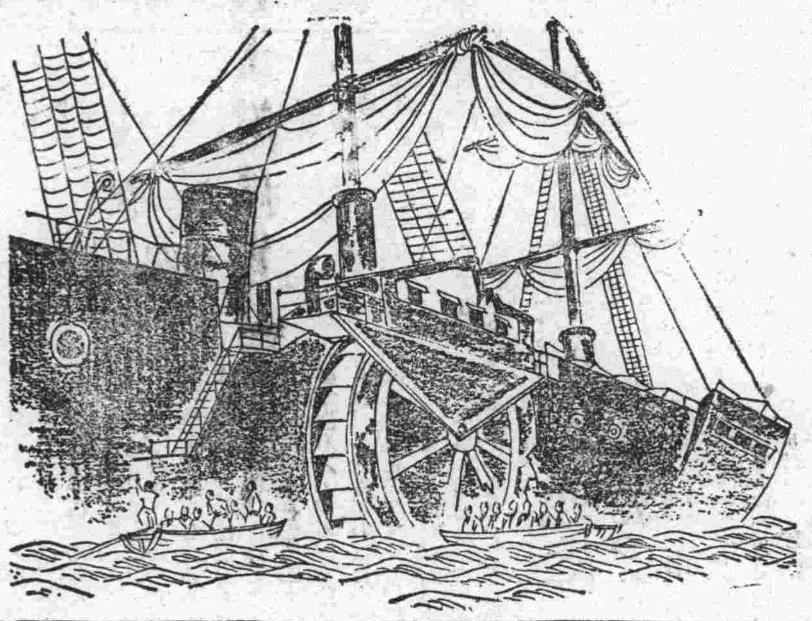

第七十九回

昔語り（三）

曾長ヘツパイノは、驚くギリサシを尻眼にかけ、そのまゝ一散に小屋の方へ引返し、うら手の小丘に設けられてある粗末な望樓へ登り、自ら木板を叩いた。

その音色は、朝風に送られて、附近の小屋々々へ響き渡つた。と靜かに眠る部落中が蜂の巣を突いたやうに、にはかに動搖いた。曾長の打鳴らす板木の音に誘はれ、ふしぎにも血を湧き立たした土人等は、そこここの小屋から、その異樣な姿を現はした。

しかも、彼等の手にはさまざまな武器が握られてゐた。そして、いつさんに丘へはせ參じた。

『何事でござります』

『また、アイヌ人が攻め寄せましたか！』

曾長を取圍み、口々にわめき立つた。

『アイヌ人ではない。オロシア人が押寄せたのぢや。港の外に怪しい黒船が假泊してゐるわ』

顔にもられた曾長の赤い大きな口びるから洩れる聲に、先づ度肝を拔かれた土人等は、一齊に沖合へ視線を移した。

『どれが黒船にござります』

『黒船はどこにをります』

土人等は、頻りに沖合を物色して曾長にたづねた。

『岬の鼻をまがるとよく見える。……が、それよりは、はやく戰の用意ぢや。女子供をヌクカリの山陰へ避難させ男子は總出ぢや。半數は濱邊で守り、半數をもつて黒船へせめてゆくのぢや。すぐにも戰ひを挑むのぢや。一滴の血もおしむまいぞ』

曾長は嚴然といひ放つた。

やがて、女子供や老人をヌツカリの山陰へ避難させ、數十名の屈强なオロツコ土人は濱邊へ集り、にはかづくりの義勇軍が編成された。

曾長は、[illegible]から傳はるラツコの皮の『[illegible]』に[illegible]たる長太刀を佩し、烈しく下知してゐる樣は美しい自然の中に事實繪のやうにも見える。程なく決死の土人たちは、數隻の丸木舟に分乘し、勇ましく、喊聲をあげて沖合へ進んで行つた。

『オロシア國の腰拔け兵士ども、何ほどのことやある。攻めよ。せめよ。一歩もわれらの土地へ足を踏込ませまいぞ……』

ヘツパイノは、自ら獨木船の先頭に立つて下知しながら朝波を蹴つて矢鏃に岬の蔭の黒船に近づいてゆく。

かくて、怪しい黒船の間近まで漕ぎ寄せたが、オロシヤ國の紅毛人たちは、この騒ぎも知らず眠入つてゐるのか、乃至はオロツコ土人の氣勢に恐れて一戰を試みぬうちに辟易したものか、奇怪千萬にも甲板には人影ひとつ現れない。

うわッ！……といふ、土人の喊聲もなんの手應へもなく、それどころか、舳先を部落の方へ向けてゐる數門の巨砲からは蚊の鳴くほどの音も發せぬ。うす氣味わるい沈默を乘せた黒船は、船足ものろく、たゞ飄々と風のまにまに漂うてゐる樣子。見れば舵執る水夫の姿さへ見せない。

土人たちは、呆氣にとられて怪しい黒船を今更のやうに仰いだ。

帆柱には、風雨に曝された帆が、[illegible]にも千切れ〳〵に風にゆらめ[illegible]さまを、やつと發見した一人は、

『漂流船ぢや』

と、誇らしげに叫んだ。

『いや、たとひ漂流船にもせよ。油斷は禁物。何はともあれ怪しい船に乘うつてみい』

大弓のそれのやうに張り切つた勇氣が五體から拔けてゆく、その緊張を失つた者共を烈しく叱咤しておいて、ヘツパイノは獨木舟を黒船の舷側へつけたかとみるまに用意の繩梯子を投げかけ、猿のやうに驅け上り、巨軀を黒船の甲板へ躍り込ました『者共續け！』

運動シーズンの訪れ
野球テニス運動用品の御用命は
電話三四四六番（運送店兼用）

運動用品
釣道具一式
既製洋服
作業服

西山へ御下命くださいませ

京三笠町二丁目
西山運動具店
電話三四四六番

富士タクシーが
朝日タクシーと
改名致しました
倍舊の御引立を願ひます
御用の節は是非
電話三二一九五番へ！

朝日自動車公司
新京富士町三丁目

洋服地
夏物新柄入荷
夏服のお仕度を……
おからだにシツクリさあつて算盤に合つて
吉野町二丁目
横田洋服店
電話二一四八番

本店　東京日本橋區室町二丁目一番地
滿洲支店　大連市山縣通一八二番地
資本金　一億圓（全額拂込濟）

三井物産株式會社
新京出張所

電話
三三六〇　所長席
二八八四　賣買
三八八四　勘定出納
二〇九八　（）
二〇六三
二〇一二　保險、機械、庶務
二四一四　保險
二七六三　三井倉庫
二四六〇　所長社宅
三三五八　社員社宅

取扱品目
穀物、製粉、大豆其他豆類、大豆粕其他粕類、豆油其他油脂類、石炭
鐵道用品、電氣其他機械類一般、砂糖、セメント、燐寸、紙類、麻袋
生糸、金物、木材、化學肥料、工業藥品、食料品、其他雜品、人絹織物

營業科目
落葉松電柱
建築用足場丸太
土木用杭丸太
杭木、腕木
堅木、特種材
北滿、吉林原木
製材品其他

牡丹江木材公司新京出張所
共信公司
新京入船町二ノ一五
電話三三一〇一番
三三三七番
支店　吉林八馬路

創刊明治三十九年、滿洲に於ける漢字新聞として最古の歴史を有し、多年扶植培養せる信望と勢力とは確固不動、滿洲及び北方支那の言論界に於て、斷然之の王座を占む、實に滿洲の文化的開發と指導の最高權威也

本社　奉天
支社　大連　新京　哈爾濱　大阪

金物
建築材料
安坂新京支店
東五條通四番地
電話二二四四番

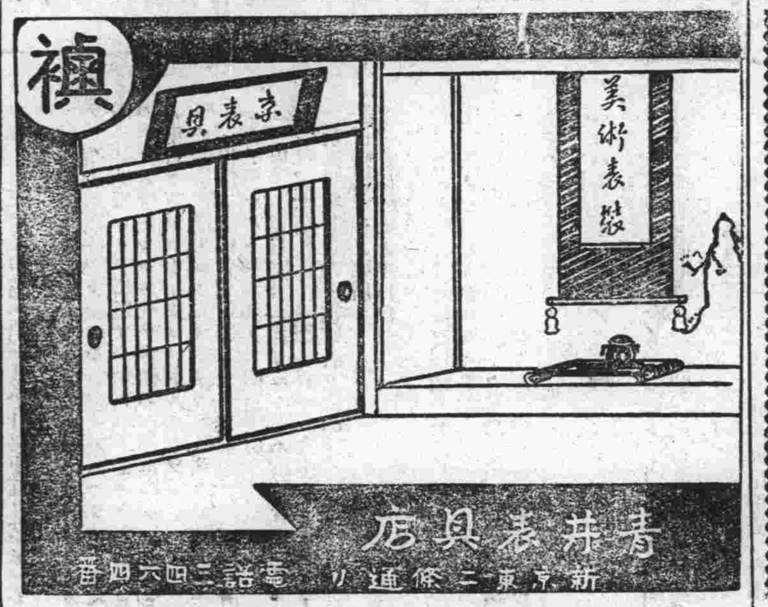

歯科一般
口腔外科
小兒歯科
歯科
安谷醫院
三笠町二丁目ヤマトホテル裏
東京歯科醫學士　安谷勇次

金融預金
親切確實ナ地場銀行へ
三笠町三丁目八番地
株式會社
新京銀行
電話二一〇三三番
二九四四番

新納なる
羅紗地豊富入荷
御用命の節は何卒御申付け下さい（直ちに参上致します）

新京室町小學校前
井上洋服店
電話三七六四番
本店　大連大山通り六一

歯科

一般治療、電氣治療科、歯列矯正科、口腔外科、小兒科、加工補綴科
拙者ハ平素、日滿人眞ノ融和ハ先ヅ口歯ヨリ始マルト感ジマシテ今般態々東京ヨリ遙々此ノ新京ニ移住シテ來マシテ歯ノ治療ヲ始メマシタカラ陸續御來院ヲ期待シマス（目下本院建築中ニ付）

新京日ノ出町二丁目二番地日出館三階十號室
新京歯科醫院假療養所
院長　正六位勳五等　日本歯科醫學士　松田德一

フスマ
襖專門
梅ケ枝町四丁目十四番地
電話三三四一番
古永堂
古田

新荷着
洋傘
日傘
ショウル
ステツキ

レート化粧品代理店
百貨店
金泰洋行
電話二二五九番
二三八八番
振替大連三四三番

Ishida Zaimokuten
警察　郵便局
中央通
蓬萊町
石田材木店
製材及原木…
床柱框類豊富入荷
石田材木店
電話二八一番

高級文具
洋式帳簿
和洋各紙
文具專門の
林洋行
電二一六五番
支店四平街

歯科一般
口腔外科
田中醫院
吉野町一丁目十四番地
（電話三三四五番）
京城歯科醫學士　田中勳
診療時間　自午前九時至午後六時（日曜祭日午後休診）

夕刊 新京日日新聞

定價 一部 金三錢 一個月 金八十錢 郵稅 一個月 金十五錢
新京永樂町四丁目一番地 發行所 新京日日新聞社 電話三〇〇〇・三〇三番・五二二三番
發行人 十河榮忠 編輯人 松本男 印刷人 谷啓二郎

新京日本橋通一九 奉天春日町 中谷時計店 貴金屬寶石カメラ

前途洋々たる
滿洲產業貿易の前途
脅威なき滿洲國の實現と 王道樂土は眼の邊り

停戰協定成立に依つて長城線確保の目的を達し得た我軍は支那側の誠意ある協定の『履行』あり次第關外に撤兵することは軍當局の聲明に依り明らかなところであるが之をエポツクとして脅威なき滿洲國の國內に於ける諸產業は加速度的に飛躍を見せ政治機關の整備王道主義の徹底化と相俟つて所謂建設第二期に入り五色旗のはためく所眞の王道樂土が眼のあたりに實現するであらうと見られるに至つた、即ち試みに昨年同期に於ける滿洲の治安狀態を對比すれば、滿鐵沿線は連日連夜匪賊の襲撃を受け、在留民を極度の不安に陷らしめて居た、況んや東支鐵道北滿コロンバイル三角地帶等は市長の使嗾に成る匪賊邪宗教徒充滿し其數三十萬と稱せられ、建設の前途に暗い蔭を投げて居たが皇軍の不眠不休の努力によつて現在の匪賊數は六萬以下に激減しそれも結束にぶい單なる『匪賊』を余すのみとなり既にこれに對しても過般の參謀長會議及び今次の關東軍憲兵隊長會議で具體的對策成り、我軍關外撤兵後は主として惡の種子の徹底的芟除が行はれんとして居る、又一方建設工作を見るに滿洲國當局の交通網計畫は國道鐵道建設の進捗信會社、航空會社の設立並びに北滿鐵路の買收進展と共に今や完全の域に達し從つて對內物資の循環對外貿易の促進の上に一大光明を見出してゐる 又資本家の滿蒙投資は特務部の手に成る北滿探金事業調査熱河資源調査等に大いに刺戟され內地好況の波に乘つて漸次具體化の傾向を示し更に外人資本家の來滿漸く頻繁を加へ國際資本の流入も各國の熱意より推し承認問題如何に拘はらず、之が『實現』は時期の問題とされるに至つた、加へて最近大橋外交次長の上京に依つて日滿經濟共同委員會設置問題は近く具體化し一抹の不安を感ぜしめて居た對露關係に好轉を來しつゝあり、各般の狀勢より推して今や滿洲國の前途は洋々たるものあり同國が眞の東洋文化の上に形成された新文明國として國際舞臺に活躍するのも遠くあるまいと觀られるに至つた

北鐵讓渡に對する 我が方針決定
大橋次長は近く歸任して 滿洲國の對策協議

〔東京五日發國通〕北滿鐵道讓渡交涉に對する蘇聯政府の正式回答に接した外務省では五日早朝から重光次官始め東鄕歐米局長其の他の關係當局協議の結果意見の一致を見たので、右交涉開始を急ぐことゝなり、次の如き方針で準備を促進することゝなつた

一、鐵道買收交涉は飽く迄滿洲國と蘇政府との間に行はしめる立前をとり、我國は斡旋の勞を採ること
一、よつて目下在京中の大橋滿洲國外務次長は一兩日中に歸還、本國政府と對策を練つた上月末までに會議參加の爲め再び上京する事
一、買收交涉は最初は會議の如き形式をとらず懇談的に交涉を進むべき事

興業債券 借換の爲
興銀債券を發行

〔東京五日發國通〕興業銀行は十日滿期の興業債券借換の爲左記條件で債券一萬圓發行に決定した

割引步合 日步八厘
拂込額 九十七圓八錢
償還期限 昭和九年六月九日 全部償却
應募者利廻り 三分零厘一毛餘

津浦線時間短縮
七月上旬より實行

〔南京五日發國通〕津浦鐵路局に於ては、線路の修理を行ひ七月上旬より、從來北中、浦口の聯運特別急行列車三十九時間を三十二時間に短縮することゝなつた

宇垣總督鐵相を訪問
鮮鐵問題で意見交換

〔東京五日發國通〕宇垣朝鮮總督は五日午前十時官邸に三土鐵相を訪問、朝鮮の國鐵、內鮮連絡運輸問題、朝鮮私鐵補助、鮮鐵建設改良計畫を報告意見を交換收局問題を懇談し十一時辭去したが、總督は六日午前多摩陵參拜の筈である

米ソ物々交換取引
眞劍に考慮さる
我外務省でも注目

〔東京五日發國通〕出淵駐米大使より五日外務省へ到着せる報告によれば、最近米國農務省と蘇聯政府國營貿易部の對米取引機關たるアムトルグとの間に物々交換の方法による取引計畫が進められつゝあり、各方面の注目を惹いて居るが、即ち米國農務省は現金の缺乏せるソヴイエートとの通商促進の爲めには物々交換の方法以外には他に良策無きを以つて此の方法によることを決意せるものにして米國側よりは綿花、家畜等をソ聯側へ送りソ聯側よりはマンガン、クローム、無煙炭、スプルース、パルプ、毛皮類等を送る方針である 尙今回の計畫は米政府部內に於ても頗る眞劍目に考慮されて居るので、我が外務省でも右の米ソ關係に對しては深甚なる注目を拂つて居る

黑龍江省で
自動車道路六線敷設請願

〔奉天五日發國通〕黑龍江省に於ては政府當局より國內自動車道路建設計畫發表と同時に省內に於る特產物の輸送治安維持に便する爲左の如き六線の實現を希望し、近く政府當局に對し右自動車道路開設方を請願する筈である

一、納河、嫩江、大河
二、黑山、拜泉、明水、安達 安達站
三、呼蘭、巴彥、木蘭、通河
四、安達、青岡、望奎、綏化
五、慶城、鐵嶺、チヽハル、富裕、依安、拜泉
六、肇州、肇東、蘭濱、蘭西

而して右の中最も有望視されるものは、第四項線、第五項線であつて、安達鐵嶺間は土地最も肥沃なる地方なる爲め經濟的に見ても効果百パーセントで、呼海鐵路の培養線として重大なる使命を有し、又チチハル、拜泉間は地方治安維持上缺ぐ可からざるものであり特に依安、拜泉間の土地も相當肥沃して居るため將來有望視されて居る

電信電話會社 定欵案の內容(五)

第四十三條 總裁は本會社を代表し取締役會の議長となり且會社一切の業務を總理す 總裁差支あるときは副總裁副總裁差支あるときは理事中の一人其の職務を行ふ
第四十四條 副總裁は總裁を輔佐し會社の經營に參與す 理事は總裁を輔佐し會社の業務を分掌す 監事は常時會社の業務を監査するものとす
第四十五條 取締役會は取締役を以て組織し重要なる社務を決議す取締役會は總裁之を招集し其の議事は出席者の過半數を以て之を決し可否同數なるときは議長之を決す
第四十六條 取締役及監查役の受くべき報酬及手當は株主總會の決議を以て之を定む

第五章 計算

第四十七條 本會社の營業年度は毎年一月一日より十二月三十一日迄とす
第四十八條 本會社の利益金は每營業年度に於ける總收入金額中より營業諸經費、諸損失及諸償却金を控除したる殘額とす
第四十九條 本會社の利益金は日滿兩國政府の認可を受け左の方法に依り之を處分するものとす
一、法定積立金 利益金の五分以上
二、職員以下退職給與積立金
三、取締役及監査役賞與金 利益金の三分以內
四、株主配當金 利益金に前期繰越金を加へたる金額より前三號の金額を引去りたる殘額は之を拂込資本金に對し年六分の割合に達する
五、前四號の金額を引去り尙殘額あるときは之を配當平均準備積立金若は特別積立金と爲し又は再配當を爲し若は後期繰越金とす
第五十條 每營業年度に配當し得べき金額が總株式の拂込金額に對し年六分の割合に相當する金額に達せざるときは先づ日滿兩國政府持株以外の株式に付其の拂込金額に對し年六分の割合に達する迄利益配當を爲し尙殘餘あるときは之を日滿兩國政府持株に配當するものとす 每營業年度配當金は株式の拂込金額に對し年一割の割合に相當する金額を超ゆることを得ざるものとす
第五十一條 配當金は二月二十日現在の株主名簿に依り株主に之を拂渡すものとす 新に拂込みたる株金額に對しては其の拂込期日の屬する月の翌月より起算して配當を算出するものとす 配當金の拂渡期日並に場所は總裁之を定め株主に通知すべし

第六章 附則

第五十二條 本會社の負擔に歸すべき設立費用は金十萬圓を限度とす 前項の金額中政府の立替に係るものは政府に之を返納するものとす
第五十三條 取締役及監查役の報酬及手當は第四十六條の規定に拘らず創立總會に於て之を定むることを得
第五十四條 創立總會に於て選出したる取締役及監査役の任期は第一回の定時總會の終結迄とす
第五十五條 本定欵は日本文及滿文を以て各一通を作成す 日本文と滿文との間に解釋を異にしたるときは日本文に依り之を決するものとす
(完)

珠玉を碎く
禁無斷上映上演
吉井勇
(高根秀浩畫)

(十八)

二つの手紙(四)

松本の目はかなり長い間この手紙の上から離れなかつた。嵯峨蔦子は彼の第二作であるところの、『秋の戀』のちよいとした役に出たゞけで、そんなに彼とはこれまで交渉がなかつた。むしろ彼は蔦子の競爭相手である柳澤京子の方と親しい交際があつて、樂屋などへ顏を立てられてゐるといふことももうすつかり彼は知つてゐるのだつた。無論蔦子がそれを知らないといふ筈はなかつた。それだのに何うしておれのところにこんな手紙を寄越したのだらう。

松本はぢつと美しい手蹟に見入りながら、女の氣持を、ちよつと解きかねたやうに考へてゐた。二人の女優の暗鬪のうづ卷の中に入つてゆくことが、いくらかはしたないやうな心持がしてゐたが、しかしこのまゝ會はないでゐるといふことは、見すく幸福を取りにがすやうな氣がして、彼の心はだんだん女の方へ惹き寄せられていつた……『味方』といふ字が取りも直さず『戀人』といふ意味であるやうにも考へられた。

が、不圖京子のことが胸に浮ぶと、松本はもう一度考へ直さずにはゐられなかつた。京子とは樂屋で噂をしてゐるやうな關係にはまだなつてゐなかつたけれども、しかし自分の出世作である『牧場の歌』の女主人公を勤めた時以來可なり戀に近い心持で附き合つてゐることは事實だつた。が、かれは京子が香山秋一などゝいふ男を後援者にしてゐるといふことにはあまり好意を持つことが出來なかつた。それといふのも、日本でも有數の金持の實業家で、日本劇場の大株主といふのを嵩に着て、くだらない脚本を時々上演させる事に對して、可なり激しい憎惡を感じてゐるからでもあつた。

松本は香山のことを考へると、むらむらと反抗的な心持が湧き上がつて來て、すぐに心をきめたやうにうなづいて言つた。

『うんよし、おれは蔦子の味方になつてやらう』

かれはそれから手に持つてゐた手紙を机の上に置いて、すぐにペンを取り上げると、そこに置いてあつた原稿紙に無造作に手紙を書き始めやうとしたが、しかしいざ書からうとすると何ういふことを書いていゝのか判らなかつた。で、ペンを持つたまゝ顏をあげて、窓から外の庭の方を眺めた。

日は烈しく照り付けてゐたが、向ふの宮樣の邸の森の上のところには、白い綿のやうな雲が流れてゐて、急にかれの心をのびやかにした。何處からか聞こえて來る蟬の聲も、何時になく寂しく心に沁みた。松本は暫らくさうしてぼんやり何を考へるともなく窓の外を眺めてゐたが、不圖氣が付いてまた手紙を書き始めやうとしてゐると、丁度そこへさつきの女中のお由が入つて來て、

『あのう、お電話でございます』

といつて電話のかゝつて來たことを知らせた。

『電話……。誰からだ』

松本はちよつと振り返るやうにして訊いた。

『あのう、原田樣とか仰しやいました』

『あゝ、原田か……』

それは彼が中學時代からの友達で、大貫とも同窓であるところのまだ襲爵したばかりの若い子爵であるといふことが判ると、すぐに椅子から立ち上つて、電話室の方へ出掛けて行つた。また何處かへ遊びに行かうなどゝいふ、誘惑の電話だらうと考へながら。

日日案內
三行 一回金五十錢
被雇度 一回金三十錢
五行 一回金八十錢
十行 一回金一圓五十錢
姓名在社 一回金十錢增
御申込みは電話三三〇〇番

賣家
一、大和通り中間北側
一、室町四丁目九番地
一、東三條通二階建
以上
但し敷地は各百坪餘有ります
御希望のお方は左記へお問合せ下さい
北大街財政部南隣 實聚豐 電話二七六五番

琴、三絃 出張教授
中島大勾當 羽衣町三ノ一五、三 大橋方

米田美容院
院主 米田ユキ 三好秋代 渡邊國代
三笠町三丁目十一

金銀 滯金 高値買入
東二條通り廿五 橫濱屋質店

印刷
新京朝日通り 三友社 電話二四三八番

職業紹介
無職ニ生活ニ困窮シタル者ヲ救濟ス並ニ求人求職者ハ無料紹介ス
新京勞動保護會

造花及生花 神佛具 葬儀道具一切
加藤葬儀社 新京祝町二丁目 電話三一〇八番

都山流 尺八指南
初心の方歡迎す
師範 西田方山 (ヤマトホテル裏)

洋帳簿 各種製本專門
三笠町三ノ九 三省堂製本所 電話三三三四番

ほねつぎ専門 電氣治療部
清水整骨院
電話(取次)三七五四番 新京入舟町二丁目七番地ノ四

質
貸出勉強、保管確實
流質品 各種洋服オーバ其他色々
本店 大連 博多屋新京支店 東祝町二丁目七ノ四

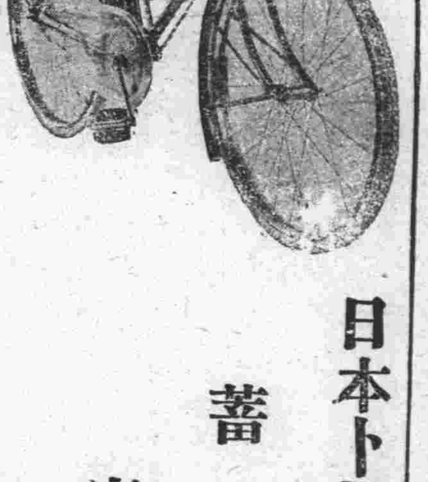

日本トランス 蓄音器 廉賣店

自轉車にオートバイの御用命は―
各種自轉車 オートバイ 特約店
池畑自轉車店
東一條通 電話二四二三番

北鮮經由東京へ!! 大阪へ!!
一敦賀ヨリ東京へ國際列車一
滿洲丸 雄基・清津出帆 每六・十六・二六日(月三回)
天草丸 雄基・清津出帆 每二・一二・二二日(月三回)
北日本汽船株式會社 代理店 北鮮運輸

お茶
世帯道具、陶器類色々
三笠町二丁目 河久商店 電話三三〇四番

急告
名木床柱類入荷御案內
吉野櫻磨(大中小) 同杉磨丸(上中下) 同スベリ(大中小)
吉野櫻荒皮(大中) 同杉杢出(上中) 滿洲產槐樹(大中小)
澤山入荷取揃ひましたから何卒御高覽くださいませ
床框落掛各種あります
梅ヶ枝町二丁目東二條橋詰
大山木廠床柱專門部 電話三二一一番

東省實業株式會社駐在所
新京日本橋通
電話(二五八五番)(三一三八番)

英國製高級煙草
フェデラル
コルクロ付

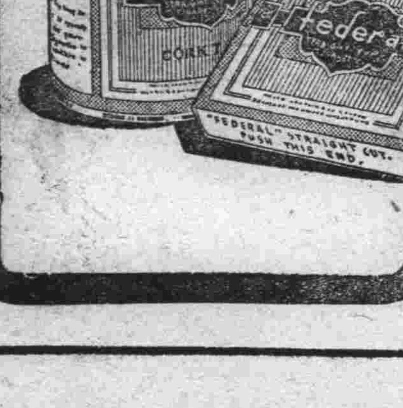

鐵路時刻表 [illegible]

對外衝突は避け 專ら共匪の討伐へ
注目すべき芦山會議決定方針
對日策は倫敦經濟會議後決定

【東京五日發國通】其筋へ到達せる情報に依れば南京政府は五月二十九日の廬山會議の結果、從來の革命外交を清算し着實なる實際的外交政策に轉換せる模樣で、今後の南京政府の動向は急轉回を來すべく期待されてゐる即ち廬山會議の決定方針は次の如くである

一、日支停戰協定は已むを得ざるものとして之を全部的に承認す
二、今後は共產黨討伐に力を盡し無用なる對外衝突は之を避く可し
三、支那內政立直しと治安維持の確立に努力し反蔣運動防壓を急ぐ可し
四、國民黨全國大會の開會は來る十一月十二日迄延期し、それまでに各種の內政外交上の諸問題を處理解決し、來る可きロンドン經濟會議の形勢を見極めたる上、對日政策を改めて考究する方針をとる可し

中央不服從の廉で
馮占海の北平辦事處閉鎖さる

【北平五日發國通】北平軍事分會の命により、當地軍憲は第六十三師長馮占海の北平辦事處を閉鎖したそれは、彼が不服從の廉によるからでさきに馮占海は奉天で、後熱河で義勇軍の指揮に當つてゐたが、熱河敗戰後、部下軍隊を察東に引入れたが後軍事分會の命令に從はずその移動を行はなかつたからである日下馮は沽源及多倫間にある馮玉祥軍に加入したとも傳へられてゐる

しめざるに決定した模樣で一方中央では內政部より警務司長李松風を北上せしめ河北省政府と協力一切を辦理せしめる模樣である

不侵入地の治安
保安隊で維持

支那軍は既に協定線內に撤退し線上は概ね平穩であるが主力は未だ移動を開始した模樣がなく支那側では中國軍隊を不侵入地域治安維持の爲に天津保安隊を使用する企圖を有してゐるものゝ如く同地では人員の募集に着手し被服其他の注文をなしたと傳えられてゐる

停戰協定調印 失地を意味せず
益々團結協力して國難に當れ
―汪精衞演說―

【南京五日發國通】五日の中央記念週に於て汪精衞は河北停戰協定成立につき左の如く演說した

今次の停戰協定調印內容はその字句にかくれたる痛み甚だ深いものがある、上海に於ける停戰協定と同一に論ずべきものでない、上海に於ては停戰協定成立後日本軍は國外に退出したが河北協定調印後に至つては僅かに長城線に退出するに過ず、此點に重大なる政治的性質を含み、中央は長城以北地帶を放棄して滿洲國の存在を默認せるものなりと傳ふる者あるも斷じて然らず之を今吾人の所有の盜賊に襲はれ、之と戰つて力及ばず賊の爲、門外に押出された場合にこの人身体は室外に在るが決して室を賊に委ねたのではない、又河北停戰協定調印は決して、東北失地を意味するものではない東三省の疾患は完全なる不抵抗の結果であつたが華北の戰事は三ケ月の久しきに亘つて壯烈な苦戰をした即ち抵抗失敗の結果である、吾人は抵抗失敗の責任のみを負ふべきである中央が毅然この停戰協定に調印したのは此の責任を終つた譯ではない休戰協定調印後と雖も正に內部の團結を益々鞏固にし、共同艱難に當るべきである

非武裝地帶に入れる
警察隊二千名を 平津から選出

【天津五日發國通】灤東地區非武裝地帶の接收については于學忠、黃郛、何應欽の間に商議中であつたが右地帶の特別警察隊は平津兩方より二千名を選出各縣に百名乃至百二十名配置專ら治安維持及び掃匪に當てしめ行政に支障なからしめる

宮崎派遣部隊
任務を終へて歸還

【天津五日發國通】北平同胞保護の任に當る可く、先般同地に派遣された宮崎少佐の指揮する派遣增援部隊は約二週間に亘る任務を完了、五日午前十時卅七分官民多數の盛大なる歡迎裡に天津東停車場に歸着海光寺營舍に入つた

「中國を毒する者は 蔣介石一派」
平津を逃れて來連した 青年黨首領王氏語る

【大連五日發國通】皇軍が支那軍膺懲の兵を平津地方に進めて以來、同方面に起つた反蔣運動の急先鋒として全國の反蔣分子を以て結成された國家主義青年黨は、今回の停戰協定成立により、實意の壓迫甚しく身邊に危險を感じたので首領王大文氏は、黨の幹部向堅武、果廣常、溫世珍氏等と共に、四日入港の天津丸で來連、ヤマトホテルに投宿した王氏は次の如く語る

中國を毒するものは、蔣介石一派及び國民黨であり、吾々は馮、閻等の反蔣運動と呼應して全國の國家主義者を糾合し、蔣介石打倒運動を起したのであるが、事茲に到つては運動も一頓挫せざるを得ない、然し吾々の運動は決して停止しない、機會ある每に執拗に續ける積である

米紙の正論（五）
日本の言ひ分も聞け
獨力邁往日本の冒險
ニューヨークタイムス所載 千九百三十三年三月五日

第八日蘇戰爭

現在の紛爭勃發以來日蘇兩國の國交は友好的なれども互に警戒的且極めて微妙なる均衡狀態を維持し來れり、日本は近き將來に於ては蘇聯邦恐るゝに足らずとなしあり、其理由とするところは蘇聯邦の經濟狀勢並蘇聯邦は政策上支那に於て歐米帝國主義國を援助せざるべしと言ふに在り

蘇聯邦の態度

然れども蘇聯邦の日支兩國に對する態度は一ケ月前に比すれば明瞭を缺ぎ將來の態度を豫言することは不可能なり適莫蘇聯邦の態度は獨り其國際的地位に依るのみならず、歐洲に於ける衝突の可能性並支那に於ける共產運動に對する南京政府の態度に左右せらるゝこと大なるべし

第九日米の衝突

時局問題の論調の終始を通じて、日本は米國の態度を恐れたり日本は米國を目して日本の滿洲發展を阻碍する諸國の指導者となせり、然れども日本は米國が通商關係を斷つことあるまじと信じ、滿洲事件により米國が戰爭に訴ふることあるべしとは殆んど考へあらず

二、目的如何

滿洲國の平定及其支持のため日本は何故自ら好むで斯の如き冒險を敢てするか日本のため滿洲は經濟的地盤にして原料、食料品の資源地、滿洲資本の投資地、朝鮮及日本々土の過剩人口の捌口所、各種製產品の市場たり又日本は其國內に產せざる農產品及鑛物を滿洲に求め得べし、即ち石炭、鐵、麥、羊毛、大豆等是れなり、無煙炭鑛に於て「シエール」より石油を採取しあり

日本は滿洲に總額一、七一五、〇〇〇、〇〇〇圓即ち大約八五七、〇〇〇、〇〇〇弗を投資しありて右投資々本を擁護するためには滿洲國の存續が必要なりと認めあり

然れども尙一層緊要なることは日本が滿洲を以て對蘇防禦の第一線若くは軍國化せる支那に對する第一防禦線として主張しあることなりとす

蘇聯邦赤軍の機械化、西比利亞鐵道の複線工事、「マグニトゴルスク」に於ける國工場及造兵廠の設置は日蘇兩國軍備の均衡を破れり、尙最近に於ける南京と「モスコウ」との外交關係の回復、米國の對支外交的支持並米國の蘇國承認の可能性等は日本を驅りて滿洲に於ける新形勢を急造せしめたり

故に滿洲に於ける日本の冒險は滿洲を其食庫とし、且其安全を保障し、若くは蘇聯と戰ふに力り將を制すべき戰略的利益を保持せんが爲め行はれたり

然れども之のみならず、更に名聞上面目の關係もあるものとす

現在の紛爭の經過中「面子」は隨所に重要なる働をなしたり、日本が滿洲國の獨立を承認するに至るまでに東洋のみに於て妥協することは不可能にはあらざりき

前參謀總長 金谷大將逝く

【東京五日發國通】軍事參議官金谷範三大將はかねて胃潰瘍の爲め赤坂區青山高樹町十二番地の自邸で療養中の所五日午後突如嘔吐を催し思はしからざる容態となつたので直ちに白石、吉本兩博士を招き看護に努めて居るが、老齡のこととて憂慮されてゐる

【東京六日發國通】金谷範三大將は青山の自邸で療養中の處五日午後九時全く危篤に陷り遂に逝去した、享年六十一

滯米中の宋子文
棉花借款五千萬弗を締結

【上海五日發國通】ワシントン滯在中の世界經濟會議支那代表宋子文氏はバイコク（フエデラル、リコンストラクション、ファイナンスコーポレーション）との間に米貨五千萬弗の借款を締結したる旨、四日宋子文氏より行政委員に報告して來た、該借款はその金額の五分の四を以て米の棉花を、殘額五分の一を以て小麥を買入れる條件であるが既に支那國產の棉花及小麥が外貨の壓迫を受けてゐる今日、右の借款による米國產物買入れが具体化せば支那の農村經濟は殆んど破滅に瀕するであらうと非難の聲が揚つてゐる

償還期限は三ケ年間

【上海六日發國通】今次の對米五千萬弗借款內容は右金額の內五分四を以て棉花を、五分の一を以て小麥及麥粉を何れも米國市場で買入れるべく米國汽船で支那へ積出すとの條件であり、尙此借款には卷煙草、麥粉、棉系布、マツチ等の統稅を擔保にして居るが一九三二年に於けるこが稅收は米弗の二千二百萬元に達し、擔保能力は充分である、償還期限は三ケ年で五分の利子である

政友自重急進の兩派 協議物わかれ
自重運動の中止を要求す

【東京五日發國通】政友會急進、自重兩派は一堂に會して議論したいとて、午後二時から政友會本部に兩派實行委員參集、急進派の津井義道氏は幹部會の決議に就き山口幹事長に眞意を質した所無力な內閣は信任し得ないと答へたが自重派の意見如何と質し、東武氏は總裁の意向はそう極端につき込んで居ない政友閣僚を引揚げしめ絕緣することと解されたいと答へたが自重派の意見如何と質し、東武氏は總裁の意向はそう極端につき込んで居ない政友閣僚を引揚げしめるは第二段の策であると述べたに對し、原惣兵衞氏は東君自身は如何と質し現內閣に滿足せぬが、絕緣するには公黨としての大義名分により自重すべきだと述べるや、急進派の面々口を揃へて之に反對し、自重運動中止を要求したが物分れとなつた

偽馬占山と 蘇炳文上海着
抗日は飽く迄やると豪語

【上海六日發國通】偽馬占山、蘇炳文夫妻は五日夜九時吳淞埠、朱慶瀾等二千餘人の歡迎裡に上海南市碼頭着、沿道を塞ぐ市民の歡呼裡に陸軍俱樂部に入つた、偽馬占山、蘇炳文は交々支那記者に左の如く語つた

抗日は飽く迄繼續する決心だ、河北停戰問題に就ては未だ詳細を知らず、批評を避けたい、伊太利で張學良に會つたが頗る悲憤慷慨して居る樣子だつた

瀧川問題遂に 滿洲に飛び火
全滿の同窓生法學部を支持

【奉天五日發國通】京大法學部瀧川教授問題は其後依然として圓滿解決の曙光見えず紛爭は益々擴大の傾向にあるが本日學生聯盟より當地同窓生宛（在滿同窓生各位に援助を求む）この意味の電報あり、これが爲在奉天同窓生側でも寄々協議の結果、學生側の主張を至當と認め大連新京其他全滿各地同窓生と連絡をとり近く何等かの方法に依り法學部支持の態度に出るものと見られる

英人拉致匪賊
戎克に乘つて河中に潛む

【奉天五日發國通】遼河地區以南に蟠居してゐた匪賊約五百は、五日朝當省警備軍混成第三旅の討伐に依り遂に營口を線を西方に逃走、また英人人質帶同の匪賊約百名は西方廿キロの河の中に戎克七隻を浮べ、之に分乘蟠居中であるが同地一帶は、蘆密生し、海邊警備隊の飛行機の偵察も存分ならざる模樣である

英人拉致匪賊 斷乎討伐か

營口港外に於ける南昌號の英人船員三名の拉致事件は、爾後日滿兩國機關が救出に腐心してゐるが、主管省たる奉天省では、これが專任者として五月廿六日奉天省情報處長參事官玆棟氏を盤山に派遣し、拉致匪賊、局勝、九勝等と折衝せしめてゐるが、右局勝、九勝等は、これに應ぜず同二十八日更に忠厚、全勝等匪團と合流し、その數二百餘名となり、目下盤山縣清水溝に蟠居し、持久的準備をなしつゝある狀況で王參事官は營口海邊警察隊及日本側機關と協力し更に救出條件を提出して、彼等を說得せんと努力する模樣で若し匪團が、これを聞入れざる時には斷乎討伐するものと觀られてゐる

大アジヤ主義をモツトーに 赤峰青年團組織さる

【奉天六日發國通】今回赤峰に大アジヤ主義をモツトーにする青年團が組織された團長には、赤峰縣長を推し目下團員七十餘名であるが、從來湯玉麟壓迫の桎梏の下に苦しめられてゐた熱河省民に一大覺醒を與へると同時に發展の途上にある熱河省の中堅として今後の活動が期待されてゐる

東株增配して 一割二分

【東京五日發國通】東株では五日午後重役會議を開き、三分六厘增して年一割二分配當と正式に決定した

自重派、總裁の 園公訪問を進言す

【東京五日發國通】鈴木政友會總裁は伊勢大廟、桃山御陵參拜の後十日頃歸京の途中靜岡下車、園公を訪問し政局の情勢を報告し、自重、急進派の對立の情況を報告、公の意向を伺ふ樣自重派より進言してゐる

警視廳 警官大增員

【東京五日發國通】警視廳警務部では大東京實現以來新市域の急激な發展に依り、內務省へ警官の增員を上申してゐたが、本日增員指令が出たので六月から每月六十名宛十ケ月間に約六百名の警官を增員し新市域三十二署に配置の筈である

流連の一獨逸將校が 滿洲でファッショ運動

【奉天五日發國通】滿洲國の風雲を望んで渡來せるドイツ將校がファッショ・ナチス運動を計畫し、目下當局の注目を惹いてゐる、ドイツ將校シユウリンゴフ氏は元陸軍大佐として勇名を轟かしたが數年前飄然支那に渡り、蔣介石の軍事顧問となり、支那革命軍の强力なる支援者としてヤングチヤイナから第二のゴルドン將軍が實現したと謳まれてゐたが昨月一月上海事變勃發するや、蔣介石は大佐に從軍を命じたが彼の忌避する所となつた、大佐は其後或種の希望を抱き來連、本年三月目的の奉天に到着し、爾來白系露人間に入込みファッショ運動を起し、彼自らヒツトラーたらんとし、猛烈なる潛行運動を續けてゐる

私立十四大學 低資融通方を陳情
五日文相を訪問して

【東京五日發國通】同志社大學理事二宮巖一氏外、法政、專修、立教、東洋、立正、日本等十九大學の當局者は五日午前十時文部省に鳩山文相を訪問し、こゝ數年間の經濟界不況に伴ひ、私學の經營困難に陷りたる實情を述べ、これが救濟策として私學に預金部より低利資金を融通されるやう取計らはれたき旨を陳情した、文相は近く適當の機會に大藏當局と私學振興の一方策として預金部の低利資金融通につき協議の筈である

宇佐美顧問 栃木縣教育視察團招待

滿洲國顧問宇佐美勝夫氏は緣故深い栃木縣の教育視察團一行が七日來京するので之を迎へ八日一行を招待するさうである

その日く

▲政友會、現內閣の存續如何を繞つて自重、急進の兩派に岐る。▲自重派必ずしも非常時局を考慮しての自重に非ず

▲急進派また政黨政治へ復歸を希つての純理に基くものに非ず、これ一に政權獲得への亡者共の醜き策動のみ
▲廬山會議に於て「無用なる對外衝突は之を避くべし」と決定したらしい、何ぞその目覺むるの遲き。▲然るにその末項に「來るべきロンドン經濟會議の形勢を見極めたる上對日政策を改めて考究す」とある、▲東北政權の沒落、滿洲國の獨立、上海事變、山海關事件、長城戰、平津陷落への道停戰協定日本は既に國際聯盟を脫退してゐる▲まだ何かアテの形勢を見極めた上の對日策が果してあるのかしら御同役いざうかがひ候はうではござらぬか

人事往來

▲マヘンドラプラ、タプ氏（印度志士）五日午後七時五十分來京
▲エーエム、ナール氏　同上
▲石野少佐（關東軍司令部）五日午後零時四十分昌圖へ
▲齋藤少佐　同上
▲羽田部長（滿鐵々道部）五日午後三時二十五分來京
▲清水次長　同上
▲渡邊一等獸醫正（關東軍獸醫部長）五日午後四時三十分大連へ
▲佐野主計總監（關東軍經理部長）五日午後四時三十分錦州へ
▲小川少佐（關東軍線區司令部）五日午後四時三十分奉天へ
▲熙財政部總長六日午前八時四十分ハルビンへ
▲松井大佐六日午前九時南行

團体

▲大阪貿易主催團一行十名六日午前八時四十分來京
▲人形使節一行六日午後三時二十分來京同四時三十分奉天へ
▲靜岡縣立商業生三十三名五日午後零時四十分公主嶺へ
▲福岡師範生四十名六日午前六時四十分來京同午後零時四十分南行
▲滿洲國警官四十名六日午後三時三十五分歸京

經濟欄

海外經濟

▲銀塊及爲替　今日

倫敦銀塊	休會
同　遠期	[illegible]
紐育銀塊	[illegible]
孟買銀塊	[illegible]
米英爲替	[illegible]
米日爲替	[illegible]
米支爲替	[illegible]
スチール株	[illegible]
アナゴンダ株	[illegible]

▲綿花

	米棉
現物	[illegible]
七月限	[illegible]
九月限	[illegible]
十月限	[illegible]
一月限	[illegible]
三月限	[illegible]
五月限	[illegible]

	印棉
ブローチ	[illegible]
ベンゴール	[illegible]
オームラ	[illegible]

▲上海票金

本寄	[illegible]
步値	[illegible]

▲上海日本向

第一回	[illegible]
第二回	[illegible]

▲哈爾賓特產

大豆	
六月限	[illegible]
七月限	[illegible]
八月限	[illegible]

小麥	
六月限	[illegible]
七月限	[illegible]
八月限	[illegible]

新京市況

	現物	出來高
大豆	[illegible]	四車
小豆	[illegible]	二車
高粱	[illegible]	一車

▲錢鈔（現物）

鈔票對金票	[illegible]
大洋對金票	[illegible]
國幣對金票	[illegible]
大洋對鈔票	[illegible]

急告

元外交員 大木勇

右之者今回都合に依り解雇仕候間爾今弊店とは何等關係無之此段謹告候也

昭和八年六月四日

こんにやく製造販賣 東山商會

自轉車販賣修理 石川新一郎 取次電三三三六番

廣告

土木平面測量の優秀なる技術者四名至急入用
御希望のお方は至急本人直接電話又は御來談有りたし

吉林新開門外 廣岡工務所 電話局一〇三番

新京日本橋通五〇番地 島松商店新京支店 電話局二八五八番

よい菓子を安心して買へる店

新京ベルトライン・市場內

王道滿洲國から ルンペン一掃の案
民政部社會科愈よ積極的に 社會事業に乘出す

民政部社會科では大同二年度より積極的に全滿社會事業の統制、奬勵を行ふこととなり目下調査員を各地に派遣、實狀調査を行つて居るが近く新京、奉天の例にならひ、吉林、ハルビン、チ、ハルに社會事業聯合會を設立、聯合會の手を通じ大々的に貧民救濟事業を興し、養老院及び職業指導所、阿片中毒病者醫療所等を設置全滿より流浪人の群を一掃し、文字通りの樂土滿洲國建設を目指して邁進することとなつた

亞細亞の盟主 日本の眞意が判つた
來京した印度獨立運動の志士 プラタップ氏語る

東亞大同汎世界聯邦の先覺者として又印度獨立運動のチャンピオンとして世界的に知られてゐる

『志士』ラジァア・ヘンドラ、プラタプ氏は志を同じくする若き志士京大出身の工學士エーエム、ナイル氏並びに氏の愛弟子モウコラス氏帶同五日午後七時五十分來京、午後九時よりヤマトホテルに於て記者團と會見した、黑セルの詰襟に堂々たる体軀を包み、濃いあご鬚、眼鏡の底に爛々と人を射る瞳、烈々た、熱はあるが靜かな話ぶり、印度志士中の大立物としての偉大なる

『活躍』を偲ぶに充分だ「私日本語判りません、殘念です」と冒頭して明確な英語で語る

私は三月八日まで北平に居たがその間北平で感じた事耳に入れた事は日本の行動は非常に侵略的であるといふ事であつた、しかしその後形勢の推移を

『觀望』したり、各方面の要人の意見を聞ひたりしてゐる內に滿洲に對する日本の行動はアジアの自由の爲、滿洲國の自由の爲、民族的欲求により獨立する滿洲國を補導してゐる事が判然と認識されたので、アジアの爲全民族の爲非常に欣快と思ふと同時に、新興滿洲國を是非一度見たいと渴望してゐたところ、幸ひ自分と同一目的の人種統一の

『目標』に適進して居る協和會の招聘を受け來滿出來たのは自分の喜びとする所である、五日朝大連を出發、車上滿洲國の發展ぶりを見たが國民は皆滿足さうに、幸福さうにそれぞれ自己の業にいそしんでゐる樣は羨望の限りだ、そして自分の感じてゐた滿洲國と

『完全』に一致してゐる事を見出した外には講演に、座談會にあらゆる機會をとらへて滿洲國の爲より一層民心の一致協同、アジアの使命につき說き盡したいと思つたそして滿洲國はアジアの自由と協同を齎す中心國となる日が近き將來にある事を心竇に感じた

プラタツプ氏 聲明書を發す

日滿官民の盛大な歡迎裡に五日夕新京に到着したプラタップ氏は我社を通じて次の如き聲明書を發し大アジア主義の旗幟を高く掲げた

私はたつた今新京に到着した計りであります、但し私は何等の躊躇なくこれ丈は云へる、即ち世界に於る虐げられたる民衆の幸福、自由の獲得へのあらゆる運動に對しては私は常に志を同じくするものであります凡て我々は人生社會に於て何か苦痛を持つてゐるものであります

若し日滿兩國が全然アジアの壓迫民族を自由にする事が出來るならば私は滿腔の喜びをよするものでありますと然し私は單に政治的のみの自由を要求するのではない社會的、經濟的の自由を要求するのであります英國はその大帝國なるに拘らず百萬の失業者を持つて居る

滿洲の獨立は アジア獨立の手本だ
=ナイル氏語る=

プラタプ氏と同行のエー・エム・ナイル氏は昨年三月京都帝大工科を卒業、今日まで大阪の栗木鐵工所に働く若き志士であるが氏は語る

私はプラタプ氏と同じ思想を持つてゐる關係上早くより氏に師事してゐたものですが滿洲國を見たいと思つてゐたがプラタプ氏が視察に行かないかと云はれたので御伴を願つたわけだ、アジア獨立のよい見本である滿洲國の實狀をよく見て行きたいと思つてゐる

我々はアジアに於るすべての人々を幸福にせねばならぬ、而して佛陀、キリスト及びかゝる人格の人々に於て我々のよき意志及び奉仕を全人類の上に働きかけねばならぬ私は北平に於てただ此の國家、即ち今度新しく生み出されたもの及びそれに飜興せる日本に就て悉く不利な報告のみ耳にした然し事實は日本に來て全くオリヂナルなものが試みられて居る事及それが全アジアを自由にすべく與つて力あるといふことを確信するに至つた、日本に着いて間もなく私は協和會から招聘を受けたのであります、而して協和會なるものは、自分の理想とする世界聯邦とその目的を同うすること、即ちアジアに居住する各民族を協和團結せしむるにあることを知る事を得ました

私は何等顧慮する所なくその招聘に應じ、アジア大陸に於る新しい試驗の經過を見る可く渡滿致しました試驗そのものゝ結果に就ては後に所懷を述べる事にし先づ私はそれが如何に行はれて居るかを見なければなりません

西岡代議士 遂に收監さる

〔長崎五日發國通〕過般市會議員の選擧違反並びに御紋章入り御菓子僞造事件で疑惑の眼を以て視られてゐた長崎縣選出政友代議士西岡竹次郎氏は三月二十八日市會議員選擧の終了と共に、その儘上京聖路加病院に入院してゐたが取調の結果罪狀明白となり、岸本警部補は長崎地方裁判所庄野豫審判事の令狀を携へ上京し、起訴前の强制處分に附し三日午後九時四十分東京發五日午前七時二十五分長崎驛着列車で着長し浦上刑務所に收容した

滿鐵が新京に 體育館新設を計畫す
工費豫算三十餘萬圓

新京地方事務所社會係に於て、九年度事業計畫の一として体育館の新設を目論んでゐるが、これが實施は

『諸般』の情勢上最も必要急務なるものとして、日滿全市民より實現は、最も要望されてゐる、滿洲國側に於ても其建國の精神より日本古來の武士道を取入れて日滿の根本的精神融和に資すべく、武道館或は体育場新設の計畫も傳へられたが、建國早々當分其實現不可能なので、滿鐵側の急速新設を望んでゐる狀態であり、且現在冬期の健康上、英氣を養ふべく体育設備が一つもない新京では、冬期運動場の新設極めて必要なる折柄、右設備をも兼ねたる理想的一大体育館の實現は日滿市民の精神的融和上又國都新京の發展上極めて必要且有意義であるし右新設計畫は社會係九年度事業豫算中に組まるべく、既に本社へ申請中であるが、柔劍弓三道場に屋內運動場を兼ねた理想的一大体育館で、工費豫算三十餘萬圓、敷地は軍司令部新廳舍の隣接地が

『豫定』されてゐる尙社會係より申請中の九年度事業豫算は、總額約八十萬圓、簡易宿泊所、家事講習所、兒童館、プール等其他國都大新京に相應しい幾多の社會施設を含んでゐる

陣中美談
責任觀念旺盛なる 輕・機・分・隊・長

騎兵第六聯隊第一中隊
騎兵上等兵 中屋義光

中屋上等兵は、第四小隊輕機關銃分隊長として、能く部下を指導し殊に彈藥馱馬は支那馬にして、事故頻發し稍々もすれば中隊に遲れ勝ちなるも、自ら之が愛護に努め能く中隊に追及せり

三月二十二日小隊は冷口方向に前進せる聯隊に追及前進中蕭家營子北方に於て、盛なる銃砲聲を聞く距離に迫り、意氣正に天に冲せんとする許りなるに、小隊の支那馬事故を生じ之を引率小隊に追及を命ぜられたり、蕭家營子に到着するや「小隊は更に前進せる後にして、上等兵は當地に於て他の事故者を收容し、更に事故の爲後方に殘置したる輕機到着したるを以て、之を以て小隊に追及せんとしたるも彈藥馱馬は過勞し使用に堪へず自ら之を擔ひ、一里餘の暗夜彈雨の中を出發せんとする際、聯隊よりの連絡者來り會し、午前二時高力溝に於て聯隊に合するを得たり、當時蕭家營子に於ては、聯隊の位置は全く不明にして他部隊幹部も彈雨の中、未知の道路を前進するは、危險なるを諭したるも責任觀念旺盛なる上等兵は、頑として應せず、遂に目的を達したるなり

而て、翌朝他小隊と交代し下士哨を配置するに方り、自ら進んで下士哨となり聯隊の南方高地に前進するや、下士哨を撤し聯隊に追及中左足部關節に貫通銃創を受け、乘馬も亦左腹部より右背部に貫通銃創を受くるに至れり、小隊は高力溝南端に於て戰鬪中、上等兵は輕機分隊長として輕機の下に馳せつけんとするも、容易に起つこと能はず、後刻小隊長上等兵の繃帶所に到るや上等兵は「殘念でした、輕機は彈丸が出ましたか」と唯一言、涙を流して問ひしのみ小隊長は「輕機はよく出た」と告げたるに唯落涙するのみなり、輕機分隊長たる上等兵は輕機を念頭より去ること能はず、殊に身は戰傷を負ふも第一線に在る輕機のことのみを小隊長に聞く、其の心中上等兵の責任觀念の旺盛なるを知るべし

重傷をも顧みず任務を果せし分隊長

騎兵第六聯隊第一中隊
騎兵軍曹 鳥越昇

右は第四小隊左翼分隊長として、誠心小隊長を補佐し、責任觀念旺盛にして能く部下を指導し、二月二十三日灣家窩堡出發するや、大吹雪に遭遇し左足二指凍傷に罹りたるも、之に屈せず、聯隊と共に行動し日に増し激痛を感ずるも、酷寒を冒し赤峰に入り寸暇なくして、更に圍場に向ひ前進し、遂に朝陽廟附近の戰鬪に於て切開するの重傷となれり、赤峰歸還後、小隊は高田輪踣監視隊の掩護隊となりて、烏丹城に向ひ出發するに方り、小隊長は中隊に殘り治療すべきを諭したるも斷然として之と小隊と共に行動し無事任務を終へ赤峰に歸還後小隊長は再三赤峰に殘り治療すべきを諭したるも「大丈夫です行きます」と、其の翌日更に冷口附近に前進したる聯隊に追及の爲急行軍を爲し三月二十二日高力溝に於て、聯隊に合するを得たり、朝陽地に於ける酷寒時の乘馬は、乘馬し健康体に覺ゆるに拘はらず、之に屈せず奮鬪し、尙大部分支那馬を以て編成せる小隊の能力を、他小隊に劣らざる如く能く部下を指導し、最大能力を發揮せしめたるは、軍曹の責任觀念の旺盛と不撓不屈斃れて後已むの精神とは軍人の模範たるも

衞生講話と 映畫の夕開催
傳染病の流行期を控ゑて 滿鐵と警察大童べ

時やうやう傳染病猖獗の季に入るので、新京滿鐵ならびに警察衞生當局は衞生思想普及のため衞生講話と映畫の夕を催すに決定したその時日は八日午後七時半から吾春座、九日午後七時半から西廣場小學校で開催八日夜は滿鐵長春醫院前田內科長の講話と映畫地上の眞理二卷、最後の勝利三卷他に余興映畫數種又九日夜は新京衞戍病院醫員の講話に映畫は前夜同樣、勿論入場無料で一般人士の多數來場を希望してゐる

より豐島岡の御墓所で行はれるが、天皇陛下には五日午前十時半廿露寺侍從を御差遣あり祭粢料として金一封、幣帛九匹、御榊一對、神饌五臺を御下賜、皇后陛下には祭粢料金一封御榊一對、皇太后陛下に於かせられても御榊を賜つた五日夜の御靈安置の儀に際し更に勅使、御使御差遣の筈であり、尙六日の御葬儀には博義王殿下が御裝主させられる

遼河通運助成に 上流の浚渫工事を計畫

〔奉天五日發國通〕某所への情報によれば遼河水上警察署では近く孤楡樹、同江口兩所に水上警察分署を開設する外大同三年度豫算三十萬圓を以て荒地、老達房等十一ヶ所に分署設置の豫定であると尙別途豫算百萬圓の十年計畫を以て遼河上流の浚渫工事に着手し、滿運に便ならしむると共に警備船の上流遡航を容易ならしむるやう目下計畫中である

フランスで 急行列車脫線し 死傷者多數

〔パリ四日發國通〕四日パリナント間急行列車がナント郊外で脫線し、多數の死傷者を出した、目下判明したもの丈でも死者十四 負傷者七十名を下らず、更に行方不明者數名あり、死傷者は更に多數に上る見込である、脫線原因は規定以上のスピードを出した爲と見られてゐるが、あたかも當日は日曜日の事とて各車輛は何れも休日旅行客ですし詰めの狀態で、斯くも多數の死傷者を出したものである

邦芳王殿下 御葬儀 六日豐島岡にて御執行

〔東京五日發國通〕一日午后薨去遊ばされた伏見宮邦芳王殿下の御葬儀は六日午前十時

人形使節一行 奉天各方面 合同で歡迎

〔奉天五日發國通〕日本少女の人形使節一行は、六日午後十一時三十分新京より着奉することゝなつたが、使節一行の歡迎は、奉天署、奉天鐵路總局、同じく市政公署、滿鐵事務所聯合婦人會、協和會などが合同盛大に行はれる筈

奉天省小阪警務 課長榮轉

〔奉天五日發國通〕奉天省政府成立と同時に警務廳に入り三谷廳長の片腕として今日まで警務廳の爲め努力し來つた警務課長小阪精逸氏は、今回黑龍江省警務廳長に榮轉することゝなつた

滿鐵の 防匪對策 更に傳書鳩を 利用せん

匪賊跳梁の高粱繁茂期を控へ滿鐵では之が防備對策に就き各關係筋と協議してゐるが、强力なる防備的設備には多額の費用を要するので暫定的に各列車乘組みの警乘軍警以外に更に傳書鳩を利用し萬一事故ある場合には之を充分活用せしめんと目下考究中である

匪首天龍 內訌のため 射殺さる

〔奉天五日發國通〕五月末通化縣蒐溝子に潛入せる匪首保國、平推、七雀、占東海の合流匪約三百の討伐に出動せる鴨綠江地區、第二營は通化東南十三キロの泰平溝附近で敵軍と衝突激戰五時間の後同匪を殲滅したが、同匪團の携行せる人質の語る所によると、匪首天龍は五月二十一日夾皮溝に於て、內訌のため七雀に射殺されたと

早廻り機 五日モスクワ着

〔モスクワ五日發國通〕米國の飛行家デエームス・マタン氏は世界早廻飛行の途次五日午後五時四十五分モスクワのフルンゼークオー飛行場に到着した

檢疫所を整備
國外よりの惡疫侵入を防止 民政部の傳染病對策

滿洲國民政部に於ては夏期傳染病流行期を控へて每年猖獗を極めるコレラ及び滿洲國の風土病、腸チブス、赤痢の發生を未然に防ぐため國內衞生警察機關の整備に全力を注ぎ大同二年度より奉天省各縣に公醫制度を施行すると共に地方各地に於ける私立病院、滿洲醫の素質向上を圖る一方一般人の衞生思想の涵養につとめ、目下同部で立案中の檢疫法の完成を待ち、現在財政部所管となつて居る營口、關東滿洲里檢疫所を民政部移管に斷行、規模を擴大し、既に民政部所管となつて居る山海關檢疫所と共に堅固なる防疫陣を形成せしめ關東州內檢疫所と密接なる關係を保ち支那、朝鮮、蘇聯國境より侵入するコレラ、チブス等の傳染病豫防に萬全を期することゝなつた

髮結なかせ

出來上ると！正面から鏡に穴のあくほど額でにらんで、次は右のびん、次は左のびん。それから手鏡をもつてたぼのぐわいをうつして見る、所謂のべ鏡といふやつです、その間からだをねぢつて鏡に寫る己が姿に見入るさまは全く眞劍です、出來が惡いとかんしやくを起す

×

それも自分の頭の格恰や髮の毛を考慮に入れないで、髮の出來ばへの悉くを髮結さんの罪に歸する妓があるので髮結さんは泣かされるさうです、髮結さんもお得意さんだからなるべく御機嫌を損じないやうに腫物を扱ふやうにしてるさうですがずいぶん困らされるものがあるさうな

×

これもそのむづかしやの一人暇の若丸です、氣に入らないと折角水の滴るやうに結ひあげられた髮へ兩手の指先をつッ込んでクチャクチャにしちやうさうです、もつとひどいのはこゝの笑子、この妓は又鏡を睨らんでて氣に入らぬと馱々ッ子みたいにふんぞりかへつて頭で疊をゴシゴシ島田髷はぺしやんこに！

呉服 やまき呉服店へ 中央通り 電話三八〇五番

ラヂオ

七日（水） 新京

奉天前一一、〇五 講演 お人形使節として母國の皆樣に
一一、四〇 人形使節代表
奉天後四、〇〇 レコード
錢行 金銀相場 商業通信社
新京後四、三〇 演藝
新京後五、〇〇 講演
新京後五、三〇 ニュース 協和會 張格
（滿洲語）
東京後六、〇〇 ニュース 東京中央放送局編輯
新京後六、二〇 講演又ハ演藝
新京後七、〇〇 ニュース
（英語）
新京後七、一〇 ニュース
（露西亞語）
新京後七、二〇 ニュース
（朝鮮語）
新京後七、三〇 ニュース 氣象豫報、放送局編輯及プログラム豫告
東京後八、〇〇 演藝
東京後八、三〇 時報
東京後八、三一 ニュース 東京中央放送局編輯

滿蒙ラヂオ專屬店 內藤商會 祝町三ノ一七 電話三九〇七

けふの銀錢場

鈔票	金票	一〇六四〇
大洋	金票	九九六〇
國幣	金票	九九四〇
大洋	鈔票	九三三〇

栃木縣人各位に告ぐ
來る七日午後三時栃木縣教育視察團一行十三名來京九日午前退京就ては右一行の歡迎會を七日午後七時より寶家樓に於て催し度萬障御繰り合せ御參宴賜り度此段謹告候也 御來會者會費金三圓也當日御持參の事
追而新規御來京者にして入會御希望の方は左記の處に御申込被下度候
申込場所
新京室町小學校前 井上刀劍店 電話三二〇三番
室町四丁目 三井物產新京支店內 中山佐吉 電話二四六〇番
三笠町一丁目 輸入組合事務所內 奈良原安平 電話二六〇五番
國道北鐵電所內 君嶋武雄 電話二四七七番
新京栃木縣人會事務所 電話三二〇三番

滋賀縣人會員諸氏に告ぐ
會員家族野遊會開催
一、時日 六月十一日（日曜）午前九時より 但し雨天の際は室町公會堂に於て
一、場所 西公園夕陽ケ丘高台 記念碑西側
一、辨當 ビール、サイダー等の準備あるも各家族の方々に於て酒辨當の御用意を乞ふ
一、運動 小供連中の競技を行ふ（賞品多數準備あり）
追而新らしく御來京者にして入會御希望の方は左記の處へ至急御申込み被下度候
新京日本橋通り七二 不破洋行內
滋賀縣人會 電話二二八一番

美酒 三百年來の歷史を持つ 酒界之霸王 千代乃春
特約店 新京室町二丁目 藤村商店 電話二四二〇番

新築開業 女給さん數名 至急募集す 祝町二丁目ノ三 サロンハト 電話二八四六番

外交員急募 履歷書持參本人來談 新京中央通り 大連新聞新京支社

御料理 東明 吉野町二丁目五 電話二一三七番

幕末異聞

愛慾火箭

（七十六） 作 瀧川駿 畫 村瀬洗舟

桑名の夜船（三）

夜霧が海面一ぱいに、立ち籠める頃、船は岸を離れて、穏かな水面を辷つてゐた。

する〳〵と、捲き揚げた白帆に夜風が孕んで走る。

ずうと彼方に、小さく知多の岬の灯が一つ、ぽつんと闇の中に浮んで見える。

秋もたけた季節。海面を撫でた風が、ひいやり身に沁む。

灯一つない闇の甲板、そこに腰をおろした一人の男、柔かく舷を叩く浪の音と、艫の音に呆然と聴き入つてゐた。

ぐうッと彼方に掲げた浪頭は、ひた〳〵と舷を叩いて花と散つた。

やがてその男はさげてゐた笛袋の紐を解いて、尺八を取出した。

朗々と響く愛笛の調べは、夜霧の中へ溶け込んで行つた。——

——それは、衛門與四郎が、秘蔵の愛笛夫蓉を吹き奏でゝゐるのであつた。一葉桐である。哀調の籠もつた調べが、船を打つ濤の音と共に、闇の中へ吸ひ込まれて行つた。——と、舳でこの曲に合して、三味線の音が起つた。低く高く、また遠く近く、そしてなごやかな春の若葉の萌え出から、香ぐましく伸びる夏の梧桐、吹く秋風に見舞はれて桐一葉散いてゐる哀調が、いつしか悲愁を訴へるかのやうに、尺八と共に泣いた。

三味線の主の足音が近づく。

一歩々々と曲を奏さずに、調べを合して、尺八の音に魅せられたやうに。

——折から、水道を抜けきつた二十日を過ぎた、痩せほうけた三日月が、磨ぎ澄ました鎌のやうに、雲からはなれた。

夜霧の逼いた夜の空。

『まー—衛門様』

三味の主の朱唇から歎聲が洩れた。

見ればそれは、江戸の女、矢場のお君であつた。

嬉し涙か？ お君の瞳には涙が露のやうに光つてゐた。

『——お久しうございました』

言葉より涙が、先に出る——数珠も頬を傳はつて、はら〳〵散つた。

いや全く久し振だつた。江戸を出で立つて以來、斯うして側へ近寄つたのは始めてだつた。

『そなたも、江戸へ歸るのか』

『えゝ』

與四郎の意外な言葉に、お君は堪へられなくその場へ、うつ伏してしまつた。

『如何いたしたのぢや？』

慰められると思ひの外、與四郎の言葉は冷たかつた。

お君は、心持ち頭を擡げて、與四郎を偸み見た。

與四郎は、態とお君の視線を避けて、海面に呆然と目を注いでゐた。

『いゝえ。何でもないのでございます。何時もの妾の氣紛れから、江戸へ歸つて見たくなり……』

さて與四郎に會ふと、自分の思ひを打ち明けるだけの勇氣がない。つい心にも無い事を言つてしまつて、お君はそつと涙を拭いた。

『もし女の口からこんな事を、打ち明けて……』

美事に與四郎に斷られた時の自分のみじめな様が恐ろしかつたのだ。たゞ默つて斯うして側に居る事が、お君にはこの上ない嬉しい事であつた。

『妾にも似合ない、まるで小娘見たいな……』

この時、二人の背後へ足音を忍ばして近寄つた一人の侍があつた。

すらり鞘に白刃が光る。——

『何者だ』

與四郎は、素早く起ち上つてお君を背後に庇つた。

その氣力に、呑まれてか？ その男は、暫く躊躇する様子を逸したらしい。やゝ暫らく睨を据いてから、

『おのれ衛門與四郎、父兄の仇、尋常に勝負いたせ！』

六月七日 水曜 甲辰 先勝 開 箕宿 舊五月十五日

●一白の人 野原に行き暮れて宿るべき家なく心細き日 丙と庚と辛が吉
●二黑の人 平運にして無理さへ行はざれば望みは叶ふ 乙と戌と丑が吉
●三碧の人 人に欺され悔まさるゝ事あり利慾に焦るな 丙と壬と癸が吉
●四綠の人 甘言に陷り易き日著實に分限を守れ病注意 辰と丙と壬が吉
●五黃の人 和合を旨とし協力一致して事に當れば成就 卯と亥と寅が吉
●六白の人 屈せず事に當れば成功目前にあり短慮警戒 甲と申と丑が吉
●七赤の人 思ふ事遂げざるなく爲す事遂せざるはなし 卯と庚と辛が吉
●八白の人 磐石の志さへ失はざれば不安の念も自滅す 乙と亥と寅が吉
●九紫の人 氣運良く進むに功あれど金談丈は控ゆべし 丙と戌と癸が吉

大阪商船出帆

門司、神戸（大阪）行
×一等船客御斷り、神戸直航（午前十時大連出帆）
×しあとる丸 六月七日
うらる丸 六月九日
はるぴん丸 六月十一日
×たこま丸 六月十三日
うすりい丸 六月十五日
ばいかる丸 六月十七日
●切符發賣所 滿鐵沿線主要各驛及各地ジャパンツーリストビユーロー案内所
船車連絡切符（往復切符八汽車二割引、汽船一割引、通用期間二ケ月）
大連、門司、神戸間乘船切符（往復切符八復路運賃二割引通用期間三ケ月）
●専屬荷扱所 各地國際運輸會社支店
大阪商船株式會社 大連支店 電話四一三七番
奉天出張所電話四〇八九番
新京出張所電話三二一六番

煖房・水道・衛生工事・洋灰加工
其他附帶工事・建材製造販賣
吉備洋行 工事請負
電話二二八三番・工場二七六〇番

運命鑑定

天下で名高い 東洋骨相學會長 明石南嶽師來る

貴方の骨相向運を調べて、其れ前途を開拓せよ。人間と生れて幸運過ぎるや、貴方の運命晴天幸運必ず來る。貴方の顔や頭を見て先天後天に於ける貴方の身の上に事業の轉開、仕事の結び方が詳しく解る。何故妻の縁薄いか夫に不運か、戀愛及び結婚は良いか、何時頃から悦ぶか、家庭の冷やかは去りて、百般煩悶を解決に急げ明日は、遲い今急ぐ尋ねて響れ百中の芽花たる身の上に的中する事業運は、貴方の奮起ぞ家相と地相は其れ南嶽師が觀て住ひ良く一度の試しで妙に當てる神の聲

期間 自六月一日 至六月十二日 絶對日延なし
鑑定時間 朝九時より夕九時まで
場所 於日本橋旅館 新京日本橋通百貨店前 電話三七九二番
觀相料 普通三圓、五圓
南嶽新京有志後援會

カフエー滿洲 東三條通り 賓宴樓階下角

悪阻 ヒメジン 絶對療法
御申込次第文獻御贈呈申上候 東京四谷東信濃町八 第一藥房

臨床産婦人科醫家に申上候
慶大産婦人科教室發行『臨床産科婦人科』（昭和八年五月十五日號）誌上報告の『姫仁』注射三筒弱で九二%の治療實驗例を示し、激賞されし
東京市四谷區東信濃町八 第一藥房

妊婦へ みもちのかた

重いつはりで苦しんでゐる方、姙娠寸白で寢ついてゐる方、つはりはなくとも痩せ衰へてゐる方、お産で美貌を落したくない方、産故の脫毛を防ぎたい方、月足らずで産をしたくない方、安産をしたい方、胎兒に惡感化を與へたくない方、子寶を怜悧にしたい方、子寶を丈夫に育てたい方、弟見兒のムヅカリで困つてゐる方、奥様の姙娠から、旦那様が神經衰弱に罹つてゐる方、その他姙娠中の方は、姙娠の月數、容態を詳しく書き、返信料を添へて私方へお手紙下さい、卅年間姙娠の研究をされた醫學士郷田安太郎先生の懇切な御回答を得て御返事致します、（但し姙娠調節の相談はお斷り）
東京市四谷區東信濃町八 第一藥房

三角四角 戀愛に溺る女の研究

夫婦生活の幸福を望む者、夫婦仲の惡い者は『妻の破倫行爲と其防止策』を讀め、直に解決。本書は二十年間研究の結晶、日本犯罪學會で報告したもの、實費卅五錢送料二錢、小爲替、又は三錢切手十三枚添附、東京四谷東信濃町八深海豐二宛申込めば即日急送す。

美酒佳肴 會席御料理 長春座裏 やよい 電話三四九〇番

御料理 會席 鰻 天ぷら 食道樂 吹雪 朝日通領事館下 電話三八四四番

花も實もある ホガラカなホール
美人揃ひのウエータ達のサービス振りを御覧下さい
ライオンカフエー 三笠町二丁目 電話二三七九番

歡樂の王宮 カフエー朝日 祝町二 電話二六二七番

●酒よし●味よし●女よし

東一條通 精養軒 電話二三〇五

會席御料理 富士町一丁目 蓼廼家 電話二五〇七番

唸を生じて大評判 不況を外に大發展
鰻かば燒トどんぶり 御壽し仕出し
食道樂 青葉 三笠町二丁目 電話二九四二番

會席御料理 大連西検番 永樂支店 電話二一七九 吉野町三丁目五 長春座裏

新京の青柳
新京一のニンキはツネに新京一のカチを有す
簡易輕便 調味卓越
青柳の鯛すき
食道樂 アオヤギ 祝町鮮銀北横 電話三〇九〇番

君のお越しを 待つ事久し 是非共 今宵は！

日本橋郵便局横
食道樂 祇園 電話二四七八番

ノーチップタイム開設
開店早々に拘らず毎日滿員の盛況を蒙り厚く御禮申上ます 就きましては皆様の御晝食の御便宜を計る爲め左記の時間をノーチップタイムとし御奉仕致して居ます精々御利用の程願ひます
午前十一時より午後二時まで ノーチップタイム
二葉ランチ（紅茶附）金五十錢
レストラン 二葉 電話三九四二番 吉野町三丁目（長春座前）

改造後の大ホールに是非一度 大和通 レストラン箱根 電話2223

内地三大都市流行仕立上り 東京小林甚太郎 大連三島屋
吉野町二丁目北滿旅館横入 柳屋衣裳店 電話三一五二番
洋服店製品販賣所

南滿

驛	時刻
大連發	[illegible]
周水子	[illegible]
金州	[illegible]
普蘭店	[illegible]
瓦房店	[illegible]
熊岳城	[illegible]
蓋平	[illegible]
大石橋	[illegible]
海城	[illegible]
湯崗子	[illegible]
鞍山	[illegible]
遼陽	[illegible]
蘇家屯	[illegible]
奉天到	[illegible]
奉天發	[illegible]
鐵嶺	[illegible]
開原	[illegible]
昌圖	[illegible]
四平街	[illegible]
公主嶺	[illegible]
范家屯	[illegible]
長春到	[illegible]
長春發	[illegible]
范家屯	[illegible]
公主嶺	[illegible]
四平街	[illegible]
昌圖	[illegible]
開原	[illegible]
鐵嶺	[illegible]
奉天到	[illegible]
奉天發	[illegible]
蘇家屯	[illegible]
遼陽	[illegible]
鞍山	[illegible]
湯崗子	[illegible]
海城	[illegible]
大石橋	[illegible]
蓋平	[illegible]
熊岳城	[illegible]
瓦房店	[illegible]
普蘭店	[illegible]
金州	[illegible]
周水子	[illegible]
大連到	[illegible]